

Memoria de **LABORES** 2022



**INSTITUTO NACIONAL
DE ESTADÍSTICA**
GUATEMALA



Guatemala, **2023**

JUNTA DIRECTIVA DEL INE**Representante Ministerio de Economía**

Janio Moacyr Rosales Alegría Titular
Francisca de Jesús Cárdenas Morán Suplente

Representante Ministerio de Finanzas Públicas

Edwin Oswaldo Martínez Cameros Titular
José Hugo Valle Alegría Suplente

Representante Ministerio de Agricultura, Ganadería y Alimentación

José Ángel López Camposeco Titular
César Vinicio Arreaga Morales Suplente

Representante Ministerio de Energía y Minas

Alberto Pimentel Mata Titular
Oscar Rafael Pérez Ramírez Suplente

Representante de SEGEPLAN

Luz Keila Virginia Gramajo Vílchez Titular
Manuel Augusto Alonzo Araujo Suplente

Representante Banco de Guatemala

Álvaro González Ricci Titular
José Alfredo Blanco Valdés Suplente

Representante Universidad de San Carlos de Guatemala

Sindy Massiel Godínez Bautista Titular
José Lara Samayoa Suplente

Representante Universidades Privadas

Miguel Ángel Franco de León Titular
Oscar Leonel Herrera Velásquez Suplente

Representante CACIF

Hugo Leonel Maul Rivas Titular
Ricardo Antonio Rodríguez Martínez Suplente

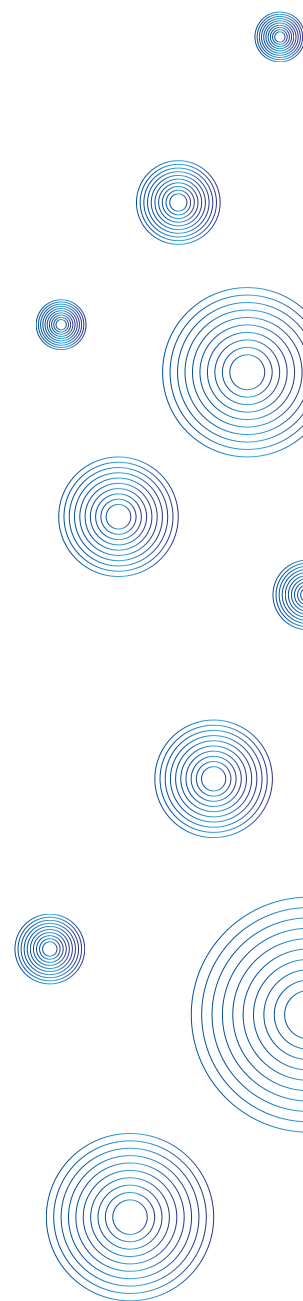

DIRECTORIO EJECUTIVO

Dirección Superior

Gerencia	Ing. Brenda Isabel Miranda Consuegra
Auditoría Interna	Lic. César Leonel Ortega Escobedo a.i.
Planificación	Licda. Ana Verónica García Juárez
Asesoría Jurídica	Licda. Nely Lorena Alfaro González
Comunicación y Difusión	Licda. Yasmin Ivonne Ávila Campos

Subgerencia

Subgerencia Técnica	Lic. Hugo Allan García Monterrosa
Subgerencia Administrativa Financiera	Lic. Marco Antonio Mejía Villatoro

Direcciones

Dirección de Censos y Encuestas	Ing. Edgar Eduardo Herrarte Rodríguez
Dirección de Índices y Estadísticas Continuas	Lic. Werner Santos Salguero García
Dirección de Índices y Precios de Referencia	Ing. Pablo Andrés Aldana Véliz
Dirección Administrativa	Lic. Julio Wilson García Tiu
Dirección Financiera	Lic. Edgar Octavio Mancilla Carias a.i.
Dirección Informática	Lic. Carlos Rodolfo Ricci Aquino



PRESENTACIÓN



El Instituto Nacional de Estadística -INE-, es una entidad estatal, descentralizada, semiautónoma, con personalidad jurídica, patrimonio propio y plena capacidad para adquirir derechos y contraer obligaciones que tiendan al desarrollo de sus fines.

Dentro de sus funciones, está la de investigar y definir las necesidades de información estadística que requieren las distintas actividades del país, orientó su quehacer durante el ejercicio fiscal 2022 al desarrollo de varias investigaciones estadísticas.

En este marco de acción, se pone a disposición la presente Memoria de Labores, la cual resume los resultados obtenidos de la producción estadística a través de los programas de Generación de Censos y Encuestas y la Producción de Estadísticas e Indicadores. Así como los resultados de las actividades de apoyo a la producción estadística.

Los principales logros de la gestión, de acuerdo a lo programado en el Plan Operativo Anual, se describen en el Capítulo I, en el cual se destaca la planificación de las diferentes encuestas, la asistencia técnica en temas de población, muestreo y análisis estadístico, la actualización cartográfica, y registro de lugares poblados, las etapas desarrolladas en la Encuesta Nacional de Ingresos y Gastos en los Hogares -ENIGH-, así como de la Encuesta Nacional de Empleo e Ingresos -ENEI-.

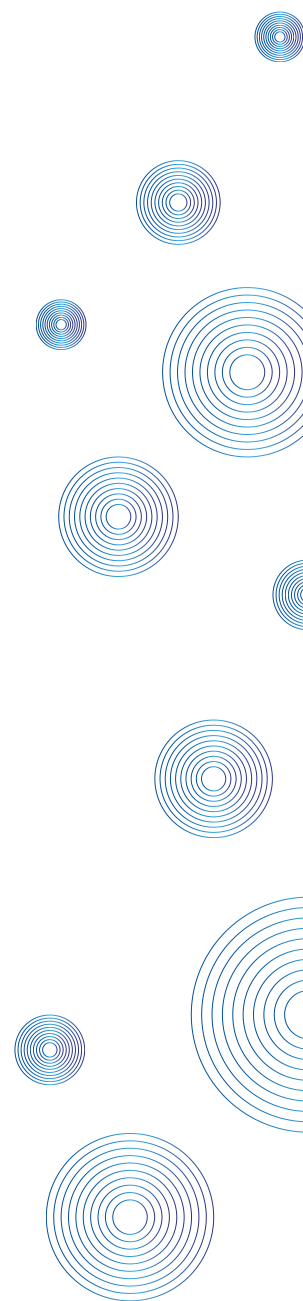

También se incluye la actualización del Índice de Precios al consumidor, que incluye la Canasta Básica Alimentaria -CBA- y Canasta Ampliada -CA-; el Índice de Precios de Materiales de Construcción -IPMC-, Índice de Precios al por Mayor -IPM-; además del inicio del proyecto del cambio de base del IPC, la Hoja de Balance de Alimentos -HBA-, finalmente la actualización de las estadísticas continuas, las cuales son generadas a través de los registros administrativos y la generación de los precios de referencia.

En el Capítulo II, se dan a conocer las principales actividades realizadas en apoyo a la producción estadística por los órganos de apoyo técnico y los órganos administrativos.

En el Capítulo III, se describen las gestiones para el fortalecimiento institucional, principalmente lo relativo a la implementación del Acuerdo Número A-028-2021, emitido por la Contraloría General de Cuentas, en el cual se aprueba el Sistema Nacional de Control Interno -SINACIG-; la promoción del recurso humano y el desarrollo del I Congreso Nacional de Estadística.

En el Capítulo IV, se da a conocer el apoyo recibido por la Cooperación Internacional. Finalmente, en el Capítulo V, se muestra la administración de los recursos financieros a fin de transparentar la rendición de cuentas y lo realizado por la Comisión Nacional de Estadística.

Con la presentación de la Memoria de Labores 2022, el Instituto Nacional de Estadística -INE- refleja las acciones realizadas hacia su principal cometido, formular y realizar la política estadística nacional, así como planificar, dirigir, coordinar y supervisar las actividades del Sistema Estadístico Nacional, en cumplimiento al Decreto Ley 3-85, Ley Orgánica del INE.

Deferentemente,

Inga. Brenda Izabel Miranda Consuegra
Gerente
Instituto Nacional de Estadística

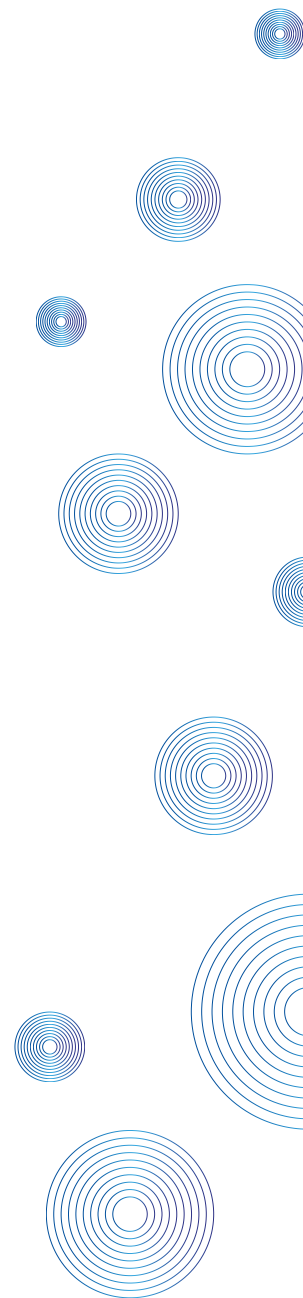

ÍNDICE

MARCO LEGAL _____	6
MARCO ESTRATEGICO INSTITUCIONAL _____	8
ESTRUCTURA ORGANIZACIONAL DEL INE _____	9
CAPÍTULO I. PRODUCCIÓN DE ESTADÍSTICA _____	10
CAPÍTULO II. APOYO A LA PRODUCCIÓN ESTADÍSTICA _____	43
CAPÍTULO III. FORTALECIMIENTO INSTITUCIONAL _____	73
CAPÍTULO IV. COOPERACIÓN Y ORGANISMOS INTERNACIONALES _____	84
CAPÍTULO V. RENDICIÓN DE CUENTAS _____	89

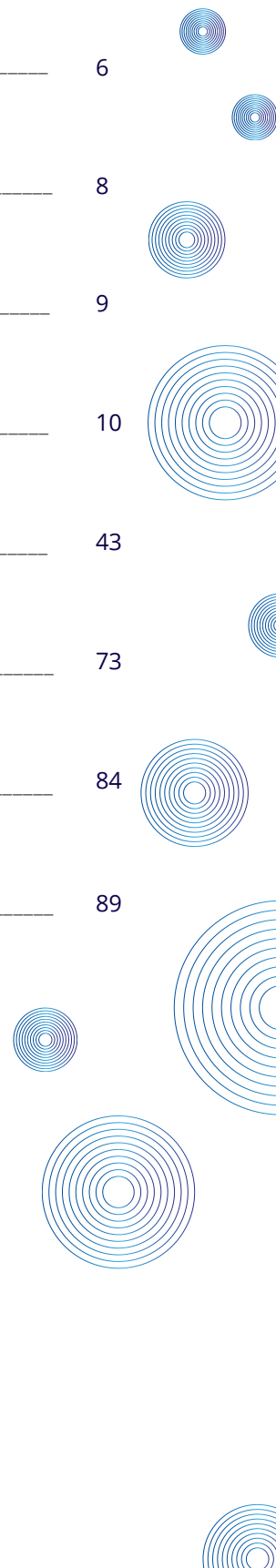

MARCO LEGAL

El INE fue creado en el año 1985 por el Decreto-Ley 3-85, Ley Orgánica del Instituto Nacional de Estadística, la cual consta de 10 capítulos y 50 artículos.

CREACIÓN, NATURALEZA Y OBJETO

Artículo 1. Se crea el Instituto Nacional de Estadística, cuya denominación será INE, con carácter de entidad estatal descentralizada, semiautónoma, con personalidad jurídica, patrimonio propio y plena capacidad para adquirir derechos y contraer obligaciones que tiendan al desarrollo de sus fines. El INE queda adscrito al Ministerio de Economía, siendo su duración indefinida.

Artículo 2. El INE tiene por objeto formular y realizar la política estadística nacional, así como planificar, dirigir, coordinar y supervisar las actividades del Sistema Estadístico Nacional.

Artículo 3. Son funciones del INE:

- Investigar y definir las necesidades de información estadística que requieran las distintas actividades del país.
- Supervisar, coordinar y evaluar las operaciones de investigación, recolección, formación, análisis y divulgación que lleve a cabo el Sistema Estadístico Nacional.
- Ejercer jurisdicción técnica en materia de estadística sobre las entidades y dependencias que integran el Sistema Estadístico, las cuales, en lo administrativo, estarán sujetas exclusivamente a la jurisdicción que les corresponde.
- Promover, organizar, dirigir y ejecutar por sí mismo o en coordinación con otras entidades colaboradoras, investigaciones o encuestas generales y especiales de carácter estadístico nacional o en cumplimiento de convenios internacionales.
- Recolectar, elaborar y publicar las estadísticas oficiales, salvo las expresamente asignadas a otras entidades o dependencias.
- Establecer y mantener actualizado un inventario de las series estadísticas, producidas por las entidades y dependencias integrantes del Sistema Estadístico Nacional.

- Actuar como órgano central de información y de distribución de datos estadísticos oficiales, tanto en el ámbito nacional como en el internacional, salvo de aquellos que expresamente estén a cargo de otras entidades o dependencias integrantes del Sistema Estadístico Nacional.
- Promover y supervisar la aplicación uniforme de métodos, procedimientos, definiciones, clasificaciones y normas técnicas, para la ejecución de los programas estadísticos.
- Establecer y mantener un registro centralizado de cuestionarios, formularios, instructivos y otros documentos autorizados y utilizados por las entidades y dependencias del Sistema Estadístico Nacional, para la obtención de información estadística.
- Tener acceso a todos los registros estadísticos de entidades y dependencias públicas, para estudiar su funcionamiento, comprobar la veracidad de las informaciones estadísticas que le proporcionen y obtener los datos pertinentes para el cumplimiento de su función.
- Prestar servicios remunerados de asistencia técnica, investigación y otros relacionados con sus finalidades a personas particulares.
- Las demás funciones que le correspondan de acuerdo con su naturaleza y finalidades.

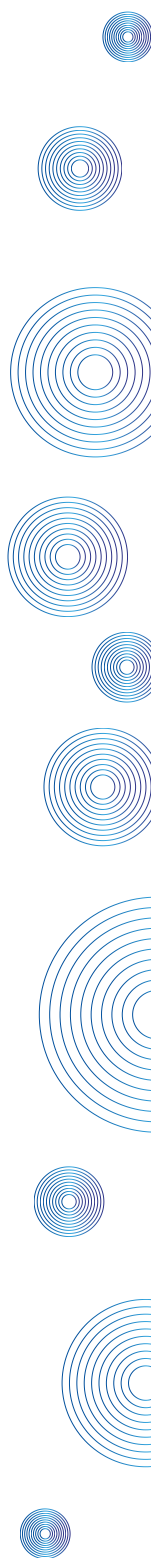

MARCO ESTRATÉGICO INSTITUCIONAL

Misión

Diseñar y ejecutar la Política Estadística Nacional, para recopilar, producir, analizar y difundir estadísticas confiables, oportunas, transparentes y eficientes.

Visión

Ser una organización técnica, rectora del Sistema Estadístico Nacional -SEN-, reconocida nacional e internacionalmente por la confiabilidad, oportunidad, transparencia y eficiencia de la información estadística que recopila, produce, analiza y difunde, para facilitar la correcta toma de decisiones

Valores

- **Calidad**

Es el producto y/o servicio que cumple con las exigencias del usuario, satisfaciendo sus necesidades desde la primera vez.

- **Honestidad**

Actuar siempre con sinceridad y transparencia, con uno mismo y con los demás, armonizando las palabras con los hechos para tener identidad y coherencia para estar orgullosos de sí mismos.

- **Lealtad**

Fidelidad al compromiso de defender lo que creemos y en quienes creemos, en los buenos y en los malos momentos.

- **Responsabilidad**

Cumplir con el deber de asumir las consecuencias de nuestros actos, tratando de que todos sean realizados de acuerdo con una noción de justicia y de cumplimiento del deber en todos los sentidos, asumiendo un compromiso con apego a las normas.

- **Trabajo en equipo**

Trabajar de manera coordinada en la ejecución de un proyecto o actividad para el logro de los objetivos definidos, basándose en respeto, colaboración, disciplina, coordinación, comunicación, confianza y compromiso.

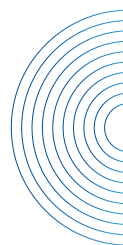
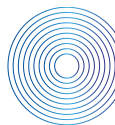
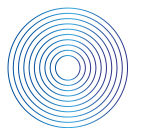
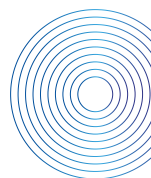

ESTRUCTURA ORGANIZACIONAL DEL INE

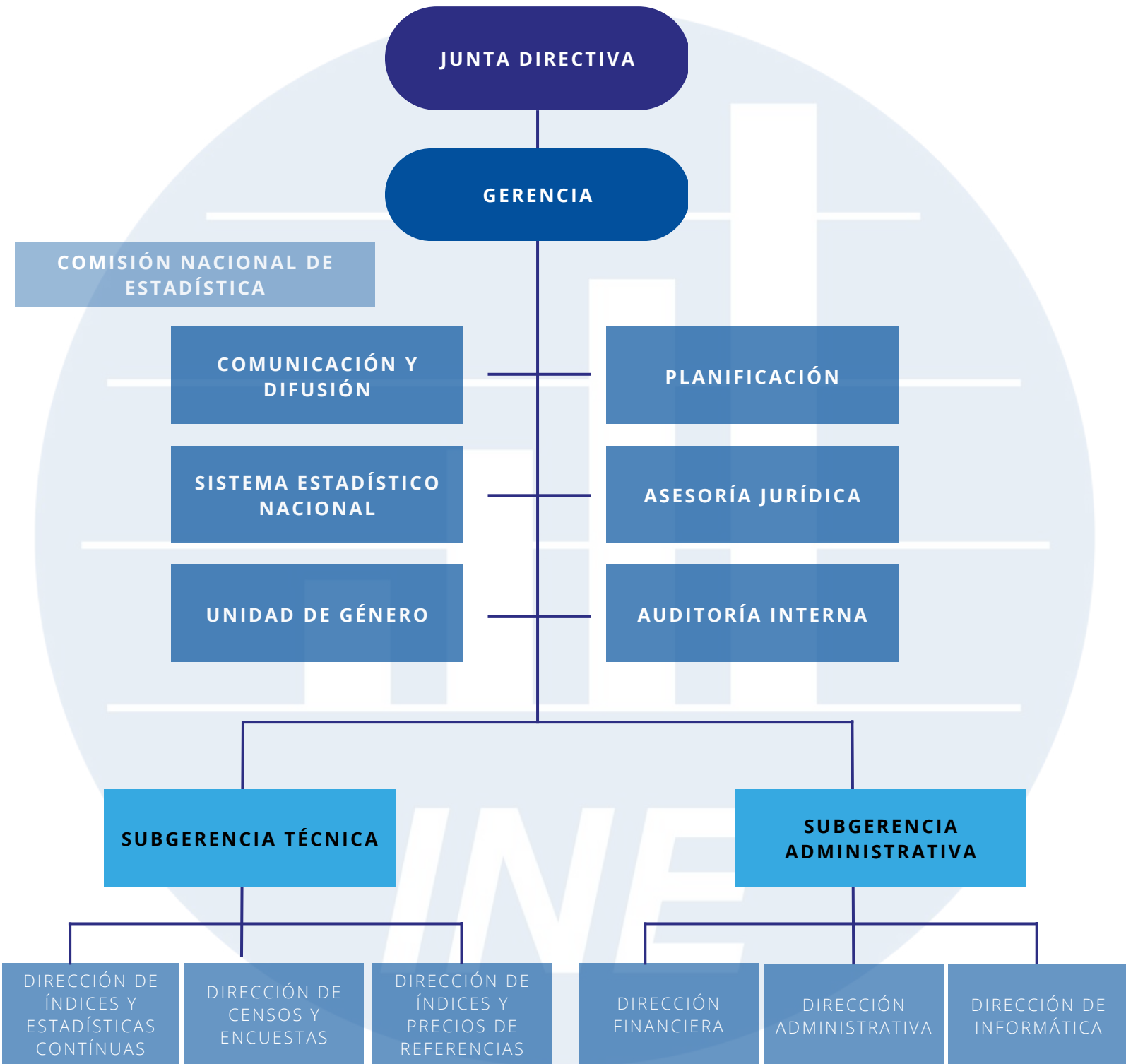



PRODUCCIÓN ESTADÍSTICA

CAPÍTULO I

PRODUCCIÓN ESTADÍSTICA

El INE, en el año 2022, orientó su quehacer a la producción de información estadística oficial, a través de los programas de Generación de Censos y Encuestas y la Producción de Estadísticas e Indicadores, los cuales generaron los siguientes resultados:

PLANIFICACIÓN DE CENSOS Y ENCUESTAS

Se elaboró la planificación de las siguientes encuestas de hogares: Encuesta Nacional de Condiciones de Vida -ENCOVI-, la cual tiene como objetivo conocer y evaluar las condiciones de vida de la población y determinar los niveles de pobreza existentes en Guatemala y los factores que los determinan; Encuesta Nacional de Empleo e Ingresos -ENEI- la cual tiene como objetivo disponer de información confiable y oportuna sobre los temas de mercado laboral, empleo, desempleo y la caracterización del mercado de trabajo y la Encuesta Nacional de Ingresos y Gastos de los Hogares -ENIGH-, que permite identificar las condiciones de vida de los distintos grupos sociales del país, especialmente en la estructura de los ingresos y gastos del hogar; con el propósito de contar con información que guíe el desarrollo de las mismas en el periodo programado.

La planificación abarcó el marco conceptual de cada una de las encuestas, descripción de aspectos técnicos, cronograma de actividades y estimación de costos.



Fuente: INE.

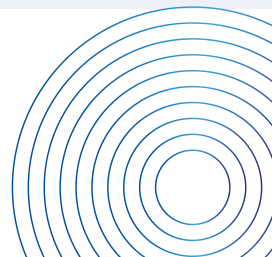
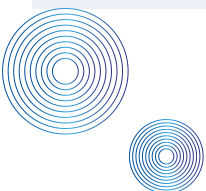

ASISTENCIA TÉCNICA EN TEMAS DE POBLACIÓN, MUESTREO Y ANÁLISIS ESTADÍSTICO

La Dirección de Censos y Encuestas, brindó asistencia técnica en temas de Población, Muestreo y Análisis Estadístico. En este sentido, se mencionan las principales actividades realizadas:

- En el Departamento de Muestreo, se realizaron 14 muestras para las encuestas de hogares realizadas por el INE, 8 muestras en apoyo a empresas u organizaciones privadas y 1 diseño estadístico de la Encuesta sobre Peso y Talla en Escolares, el cual fue coordinado por el Ministerio de Educación y la Secretaría de Seguridad Alimentaria y Nutricional, SESAN.



Diseño estadístico de la Encuesta sobre Peso y Talla en Escolares (MINEDUC, SESAN).

- En el Departamento de Análisis Estadístico, se atendieron 131 solicitudes de información, las cuales fueron gestionadas utilizando las bases de datos de los Censos de Población y Vivienda, así como de las Encuestas de Hogares.

El 39.7% de las solicitudes fueron realizadas por usuarios particulares, por medio de oficios y/o solicitudes por correo electrónico enviados a la Dirección de Comunicación y Difusión y al Departamento de Análisis Estadístico. Los temas solicitados por los usuarios, fue en mayor medida los Indicadores del Mercado Laboral y datos de Lugares Poblados.

REQUERIMIENTOS DE INFORMACIÓN, SEGÚN USUARIO

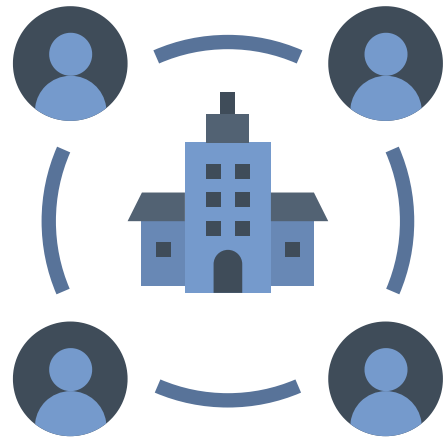
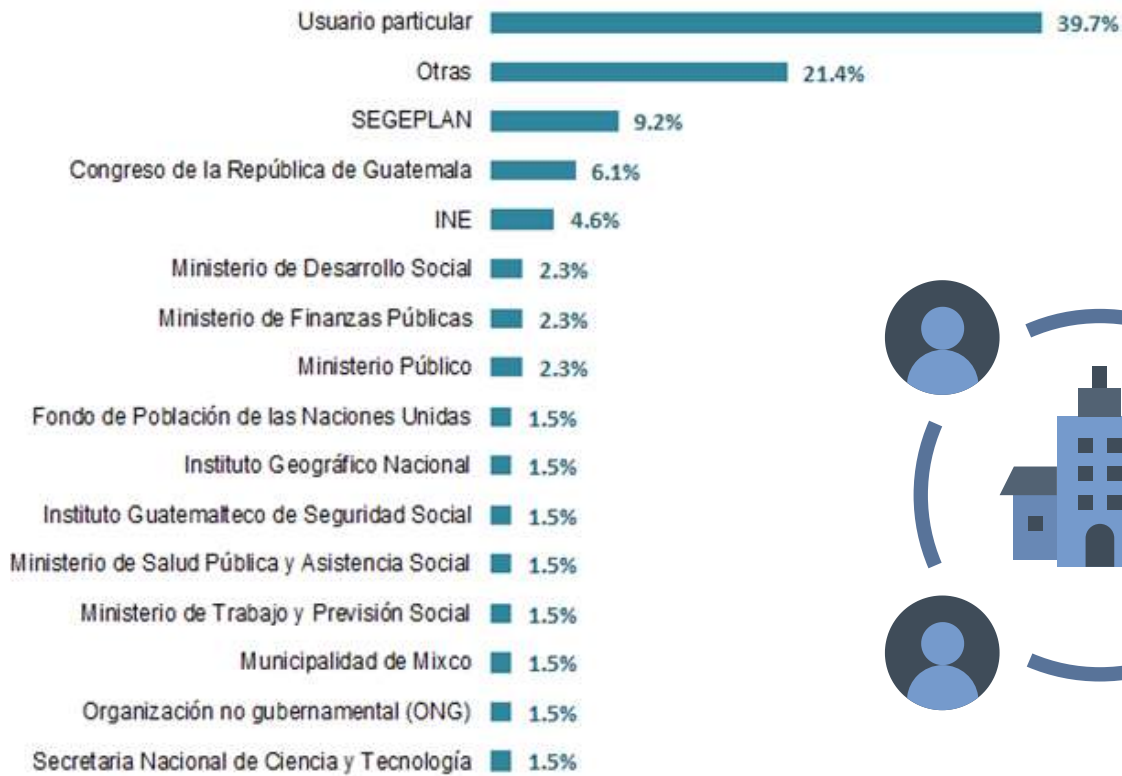

Fuente: Datos del INE del Departamento de Análisis Estadístico.

REQUERIMIENTOS DE INFORMACIÓN, SEGÚN TEMA



Fuente: Datos del INE del Departamento de Análisis Estadístico.

- El Departamento de Demografía, asesoró a la SEGEPLAN en la generación de cuadros para facilitar la recolección y cálculos relacionados con el Objetivo de Desarrollo Sostenible 3: Salud y Bienestar, meta 3.4, específicamente el Indicador 3.4.1 Tasa de mortalidad atribuida a las enfermedades cardiovasculares, el cáncer, la diabetes y las enfermedades respiratorias crónicas.

$$5M_x = \frac{5D_x \text{ de las 4 ENT entre la edad exacta (x) y la edad (x + 5)}}{5P_x}$$

Las tasas de mortalidad a cinco años luego se tradujeron a la probabilidad de muerte por cada ENT usando la siguiente fórmula:

$$5Q_x = \frac{5M_x}{1 + 2.5 \times 5M_x}$$

Y la probabilidad incondicional de muerte, para el rango de edades de 30 a 70 años, se calculó usando la siguiente fórmula:

$${}_a q_{30} = 1 - (1 - 5q_{30}) \times (1 - 5q_{35}) \times \dots \times (1 - 5q_{65})$$

Con relación a la planificación de Censos Nacionales, se realizaron actividades de actualización cartográfica continua, en especial en la información preparatoria para el siguiente evento del XIII Censo de Población y VIII de Vivienda 2028, alcanzando los siguientes avances:

- 65% de la cobertura en la desagregación de la información a nivel de manzanas, con lo que se ha generado la modelación, basado en la aglomeración de las viviendas con relación a los límites internos de los centros poblados a nivel nacional.
- Proceso de unificación de las capas vectoriales de la cartografía digital provenientes del Censo 2018; realizándose la depuración, consistencia y validación de diferentes bases de datos geográficas que componen la base de datos espacial.
- Generación del material cartográfico para la comercialización de los siguientes departamentos: El Progreso, Sacatepéquez, Chimaltenango, Escuintla y Santa Rosa, con un promedio del 90% de los croquis finalizados.
- 15% de avance en el ajuste de las UPM de los accidentes fisiográficos, en una escala 1:50000 mediante el sistema de información Geográfica -SIG-.
- 11% de avance del total de la actualización de las UPM, que compone el Marco Maestro de Muestra -MMM- (aproximadamente 560,000 viviendas y otras estructuras).
- Verificación de 80 lugares poblados, dentro del proceso de la actualización cartográfica digital.

SERVICIOS DE ACTUALIZACIÓN CARTOGRÁFICA

El objetivo es registrar en campo la información que servirá como insumo para la generación de cartografía digital y contar con material cartográfico actualizado, que se utilizará para el planeamiento y organización de los censos nacionales y encuestas en general. Además, de mantener actualizado el marco maestro de muestra, que es el insumo principal para el diseño de muestras para las diferentes encuestas y de disponer del material cartográfico físico o digital para la logística y recopilación de la información.

Durante el año 2022, se realizaron las siguientes actividades:

- Capacitaciones para la introducción a la actualización cartográfica en campo y digital para las encuestas de hogares.
- Actualización de aproximadamente 2,200 Unidades Primarias de Muestreo -UPM- seleccionadas para las encuestas ENIGH y ENEI.

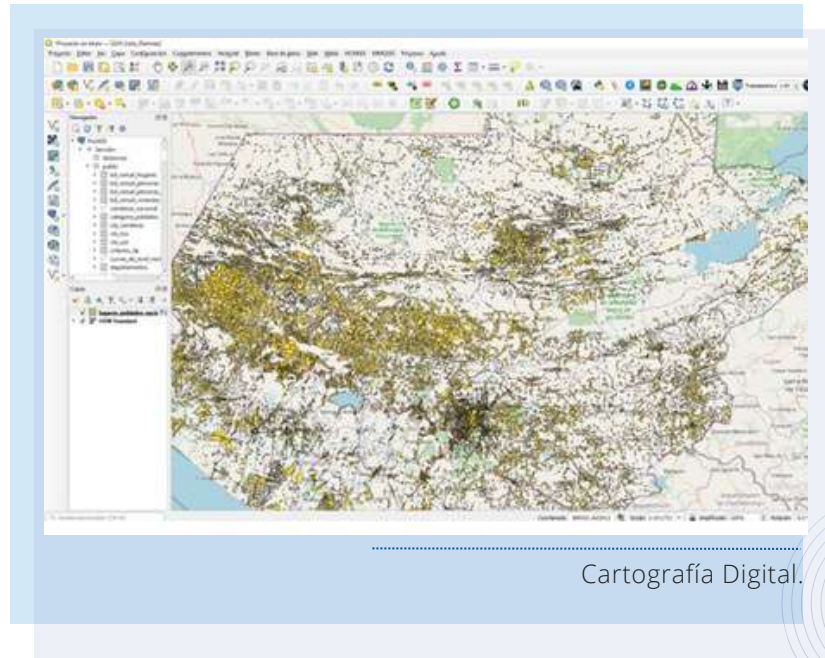

Cartografía Digital.



Capacitación digital.

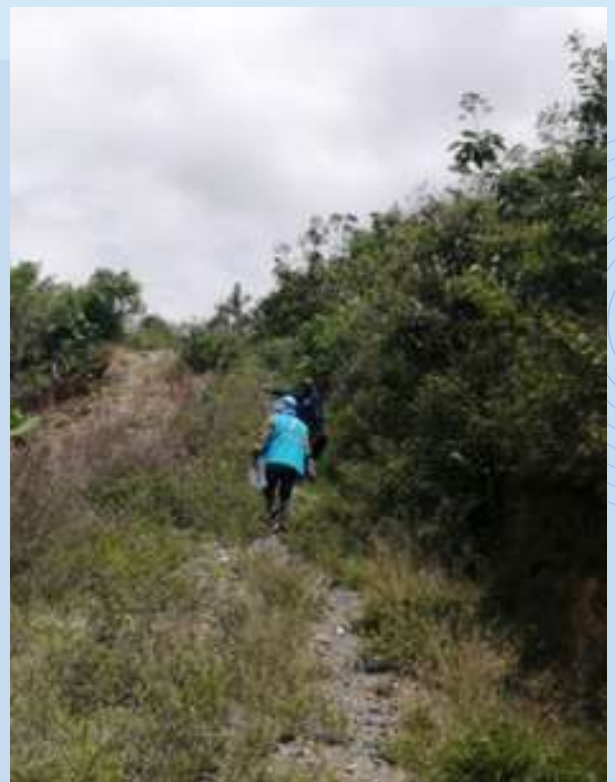

Proceso actualización cartográfica de campo.

REGISTRO DE LUGARES POBLADOS

El objetivo es contar con una base de datos actualizada con información de los lugares poblados a nivel nacional. Esto mediante la información proveniente de las diferentes municipalidades del país; esto en cumplimiento y bajo el marco jurídico de las disposiciones del Código Municipal.

En este sentido se realizó lo siguiente:

- Recepción y seguimiento a 166 expedientes, para la actualización de sus registros, con un aproximado de más de 13,000 lugares poblados actualizados.
- Asesoría a las Direcciones Municipales de Planificación, Autoridades Municipales y Comités Comunitarios, en temas relacionados a los lugares poblados y procesos de registro.

Documentación ingresada de los Lugares Poblados

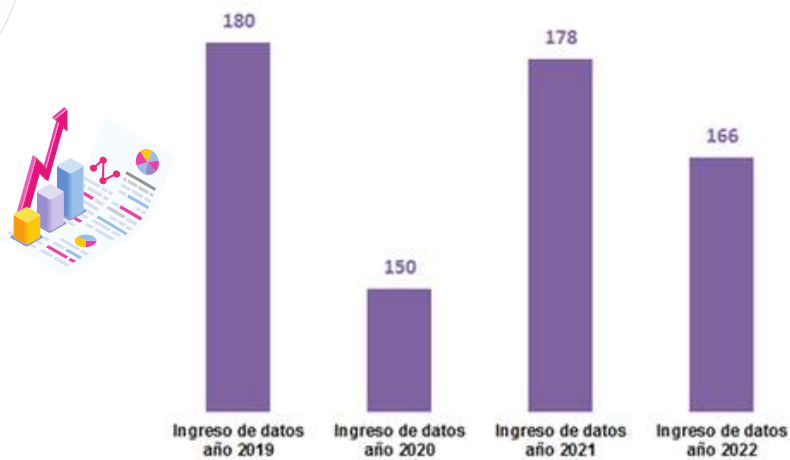

Fuente: Datos del INE, comparación de recepción de documentos en años recientes.



Proceso actualización cartográfica.



Aldeas y Caseríos registrados del año 2019 al 2022

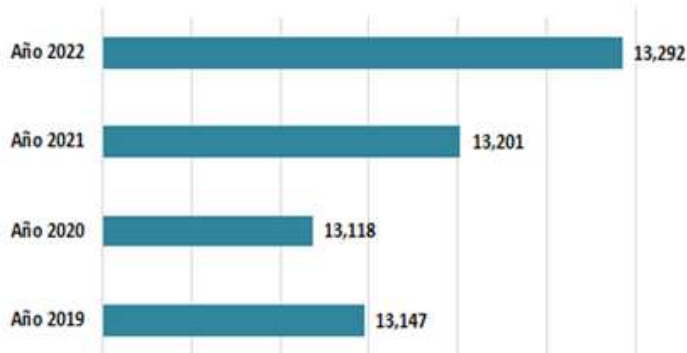

Fuente: Datos del INE, comparación de recepción de documentos en años recientes.

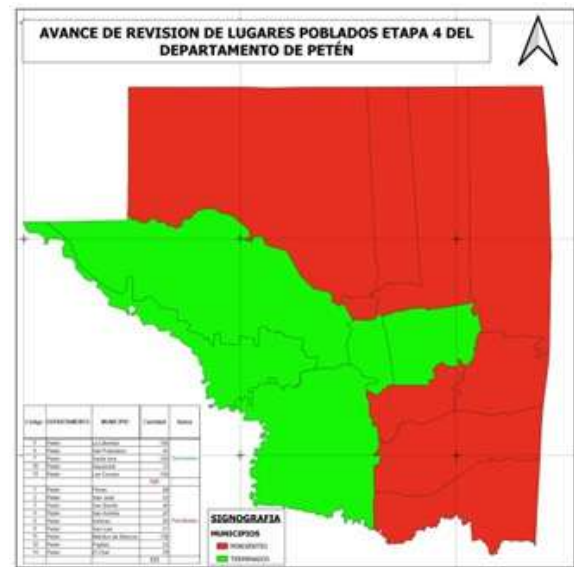

Revisión de lugares poblados.

GENERACIÓN DE ENCUESTAS NACIONALES

ENCUESTA NACIONAL DE INGRESOS Y GASTOS DE LOS HOGARES -ENIGH-

El objetivo de la ENIGH es proporcionar información actualizada sobre la procedencia, estructura, monto y uso de los ingresos de los hogares; así como los gastos que se realizan, éstos en sus modalidades de frecuencia diaria, semanal, mensual, trimestral, semestral y anual.

La información generada se utilizará para la determinación de la canasta familiar de consumo de los hogares guatemaltecos; así como para la actualización de la estructura de ponderaciones de los bienes y servicios de cada una de las divisiones de gasto que integran el Índice de Precios al Consumidor -IPC-; con esto se determinará un nuevo año base de referencia para el IPC, la revisión y actualización de la Canasta Básica de Alimentos y Canasta Ampliada.

Durante el año 2022, se obtuvieron los siguientes resultados:

- **Actualización cartográfica**

Actualización de campo de 1,600 UPM de la distribución de la muestra, más UPM de sustitución; en los 22 departamentos de Guatemala. Y actualización cartografía digital 340,000 estructuras.

- **Capacitación**

Se realizaron 3 capacitaciones dirigidas a los encuestadores (as) y supervisores (as); para conocer la metodología e instrumentos a utilizar dentro de la encuesta. Las capacitaciones fueron desarrolladas por el personal de la Dirección de Censos y Encuestas y representantes del área de crítica y codificación de la ENIGH. Se tuvo un promedio de 25 personas en cada una de las capacitaciones.

- **Operativo de campo**

Con base a la metodología adoptada se establecieron 12 comisiones de trabajo, con periodos continuos en el levantamiento de los datos, en todos los departamentos de la República.

Al mes de diciembre se concluyó el levantamiento de la información en campo de la 11av. comisión con un avance del 91.65% en el operativo de campo y con respecto a la muestra teórica un total de 1,545 UPM o sectores censales.

En el periodo del operativo de campo se entrevistó a nivel nacional a 60,893 personas, de las cuales 28,967 fueron hombres (47.57%) y 31,926 mujeres (52.43%).



Operativo de Campo.

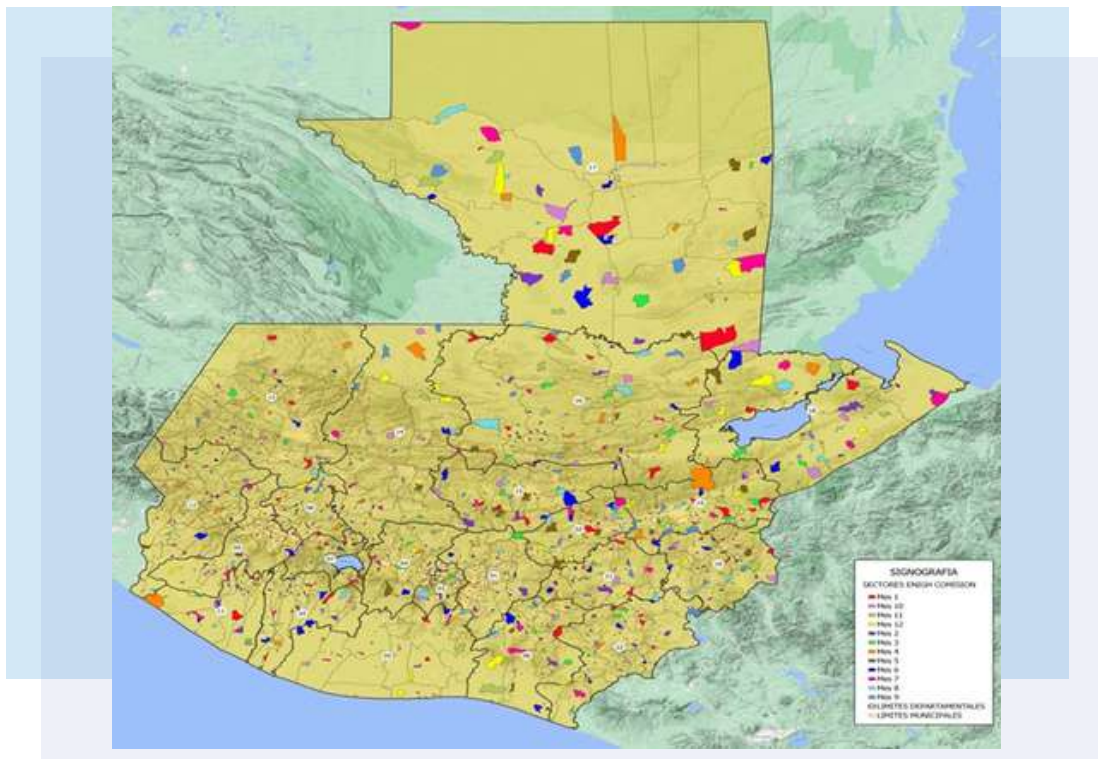

Tendido de la muestra ENIGH.

COMISIÓN DE TRABAJO	INICIO	FINAL
1 -12	20 DE ENERO	14 FEBRERO
2 -12	18 DE FEBRERO	15 DE MARZO
3 -12	19 DE MARZO	13 DE ABRIL
4 - 12	19 DE ABRIL	15 DE MAYO
5 -12	20 DE MAYO	15 DE JUNIO
6 - 12	22 DE JUNIO	18 DE JULIO
7 - 12	25 DE JULIO	20 DE AGOSTO
8 - 12	25 DE AGOSTO	20 DE SEPTIEMBRE
9 - 12	27 DE SEPTIEMBRE	21 DE NOVIEMBRE
10 - 12	27 DE OCTUBRE	21 DE NOVIEMBRE
11 - 12	26 DE NOVIEMBRE	22 DE DICIEMBRE

Fuente: Informe de avance ENIGH, Dirección de Censos y Encuestas.



Levantamiento campo ENIGH.

- Crítica-codificación de la información recopilada en campo

Para la ejecución del proceso de crítica y codificación automática y asistida, se utilizaron las clasificaciones de actividades económicas, ocupaciones y producto/servicios CIIU, CIUO y CCIF-COICOP. Para finales del año, se tuvo un avance del 83.29% de crítica-codificación por cantidad de UPM.

- Procesamiento de datos

Se concluyeron 8 de 12 comisiones programadas; y se tuvo un avance del 15% de la 9na. comisión. En la codificación automática y asistida se procesó la 7ma. comisión (correspondiente a las actividades económicas). En el análisis, validación y consistencia de la información, se revisó la 4ta. y 5ta. comisión.



Digitación ENIGH.



Fuente: Informe de avance ENIGH, Dirección de Censos y Encuestas.

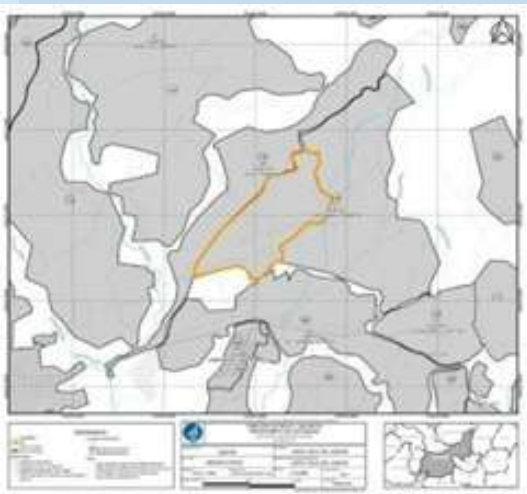

Actualización Cartográfica ENEI.



Levantamiento de campo.



Levantamiento de campo.

ENCUESTA NACIONAL DE EMPLEO E INGRESOS -ENEI- 2022

La -ENEI-, tiene como objetivo, la generación de un conjunto básico de variables, que explican la evolución y composición del mercado laboral, los ingresos y las características socioeconómicas y demográficas de las personas. Así también, contar con indicadores y estadísticas con relación al mercado de trabajo, su seguimiento sistemático y el análisis de la coyuntura que presenta el empleo, las tendencias de la actividad económica y del proceso social.

• **Actualización cartográfica**

Actualización de campo de 600 UPM de la distribución de la muestra, más UPM de sustitución; esto en los 22 departamentos de Guatemala. Y en la cartografía digital, se actualizaron un total de 135,000 estructuras.

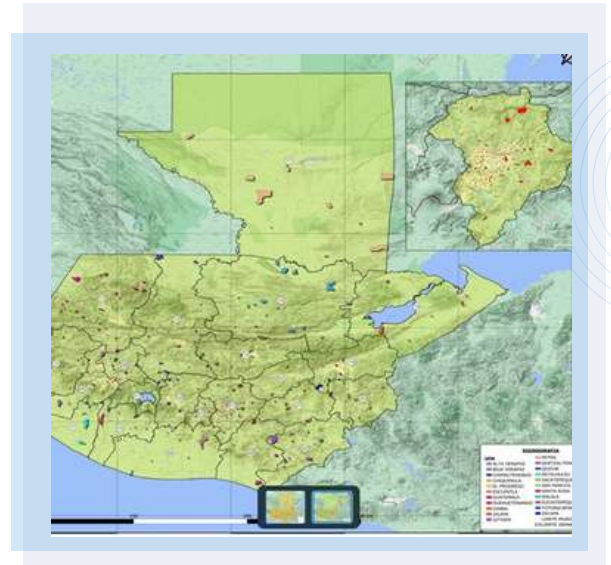

Tendido de la muestra ENEI.



Coordinando Instituciones para el levantamiento de la ENIGH.

• **Capacitación**

Se realizaron 2 capacitaciones para instruir al personal sobre la metodología e instrumentos de la ENEI, con una participación de 300 personas y se contrataron 108 personas. Las capacitaciones fueron realizadas por personal de la Dirección de Censos y Encuestas con el apoyo de un consultor.

• **Operativo de campo**

La ejecución en campo se realizó del 10 de noviembre al 10 de diciembre 2022, en este período se visitó un total de 596 Unidades Primarias de Muestreo -UPM-. La recolección de datos se realizó mediante entrevistas directas a través de una boleta digital por medio de dispositivos electrónicos móviles. El total de personas entrevistadas fue de 21,085, distribuidas por sexo de la siguiente manera: 9,883 hombres y 11,202 mujeres.

• **Procesamiento de la información**

Al final del año se concluyó la única comisión programada de 596 Unidades Primarias de Muestreo -UPM-. Y se llevó a cabo la evaluación de la consistencia de datos y las pautas para analizar las respuestas de la encuesta. Asimismo, es de indicar que, por ser la primera encuesta digital, se revisó la información recopilada en tiempo real. Finalmente, se desarrolló el análisis y validación de las características de la vivienda y conformación general de los hogares.

ÍNDICES ECONÓMICOS

ÍNDICE DE PRECIOS AL CONSUMIDOR -IPC-

El Índice de Precios al Consumidor -IPC-, es un indicador macroeconómico, que se utiliza para medir el comportamiento del nivel general de precios de la economía del país, tomando como base los precios observados en el mes de referencia. Del cual se obtuvieron los siguientes resultados:

12 publicaciones de diciembre 2021 a noviembre 2022, en los cuales se muestran los niveles de inflación mensual. Ejemplificándose el mes de noviembre del 2022 donde se presentó una inflación mensual de -0.01%, un ritmo inflacionario de 9.17% y una inflación acumulada de 8.98%.

ÍNDICE Y VARIACIONES DEL IPC NOVIEMBRE 2022

Número índice			Inflación Porcentual		
Año	Mes	índice	Mensual	Acumulada	Ritmo Inflacionario
2021	Diciembre	153.20	0.17	3.07	3.07
2022	Enero	153.14	-0.04	-0.04	2.87
2022	Febrero	153.79	0.42	0.39	2.98
2022	Marzo	156.09	1.5	1.89	4.17
2022	Abril	156.93	0.54	2.43	4.62
2022	Mayo	158.98	1.31	3.77	5.82
2022	Junio	161.89	1.83	5.67	7.55
2022	Julio	163.64	1.08	6.81	8.36
2022	Agosto	164.76	0.68	7.55	8.87
2022	Septiembre	165.35	0.36	7.93	9.03
2022	Octubre	166.97	0.98	8.99	9.70
2022	Noviembre	166.96	-0.01	8.98	9.17

Fuente: Instituto Nacional de Estadística 2022.



Cotización de Productos IPC.



Cotización de Productos IPC.

CANASTA BÁSICA ALIMENTARIA -CBA- Y CANASTA AMPLIADA -CA-

La CBA contiene 34 productos y cuantifica los gramos sugeridos para un hogar de 4.77 miembros, lo cual cubre el requerimiento energético de 2,262 calorías. En su formulación, la CBA sigue la metodología de gasto que observa los patrones de consumo efectivo, es decir no es una canasta con fines normativos, como ocurriera si fuese para fines dietéticos. En el costo de la Canasta Ampliada (CA) se utilizó el porcentaje de consumo de alimentos (43.31%) con datos de la ENCOVI 2014.

Noviembre 2022	Costo total en quetzales
Costo total mensual -CBA-	3,618.58
Costo total mensual -CA-	Q.8,355.07

Fuente: Instituto Nacional de Estadística 2022..

ÍNDICE DE PRECIOS DE MATERIALES DE CONSTRUCCIÓN -IPMC-

El IPMC, proporciona información estadística sobre las variaciones de los precios de los 89 productos más importantes por su incidencia en el sector construcción de la infraestructura del país. El objetivo general es contar con un indicador estadístico que muestre las variaciones de los precios de una canasta fija de bienes y servicios referentes al sector construcción. Durante el año 2022 se realizaron 12 publicaciones mensuales.



Cotización de los productos que conforman la Canasta del Índice de Precios de Material de Construcción (IPMC).



Fuente: Instituto Nacional de Estadística 2022.

INFORME DEL ÍNDICE DE PRECIOS AL POR MAYOR

El Índice de Precios al por Mayor tiene como finalidad, medir las variaciones de precios en sus primeras transacciones comerciales. Su importancia radica en ser el punto medio entre el productor y el consumidor final, debido a la importancia del indicador, se retoma el indicador en el mes de junio del año 2022 y se logra el cálculo y publicación correspondiente al segundo trimestre.



Cotización de los productos que conforman la Canasta del Índice de Precios al por Mayor (IPM).

INFORME DEL CAMBIO DE BASE DEL IPC

El cambio de base del Índice de Precios al Consumidor -IPC- está vinculado a la ejecución de la Encuesta Nacional de Ingresos y Gastos de los Hogares (ENIGH) y su fundamento técnico, en este sentido, en el año 2022 se obtuvieron los siguientes resultados:

- Estructuración de nuevo catálogo teniendo de referencia la base de la Classification of Individual Consumption According to Purpose por sus siglas en inglés, COICOP-2018, y la desagregación según la guía y asesoría de la consultora Ernestina Pérez Ardiles de Comisión Económica para América Latina y el Caribe, CEPAL
- Análisis de datos para la construcción de la nueva canasta del IPC
- Análisis de guías metodológicas internacionales de cambio del nuevo IPC
- Georreferenciación de fuentes mediante el análisis de redes viales utilizando software Qgis y seguimiento a los procesos de automatización del reporte IPC, entre otros.



Seguimiento al Proyecto de cambio de Base de Índice de Precios al Consumidor (IPMC) con la asesoría de Ernestina Pérez y Patricia Marchant de CEPAL.

HOJA DE BALANCE DE ALIMENTOS -HBA- AÑO 2021

La HBA es un instrumento analítico que presenta una panorámica general sobre la disponibilidad (oferta) de alimentos en el país, en un período determinado de tiempo. Asimismo, el análisis de series de la HBA permite identificar tendencias sobre disponibilidad, brechas y nivel de dependencia alimentaria.

La información que consignan las HBA se refiere a las cantidades disponibles de alimentos a las cuales pueden acceder los consumidores, lo que no necesariamente coincide con lo que efectivamente se consume, pues no se hallan descontadas las cantidades de alimentos que se pierden o se le da otro uso a nivel del hogar (como por ejemplo la alimentación de animales).

Los grupos de alimentos que comúnmente se incluyen en las HBA son los cereales, leguminosas, azúcares, tubérculos y raíces, hortalizas, frutas, carnes, huevos, pescado, mariscos, productos lácteos, alimentos gratificantes, aceites y grasas.



ESTADÍSTICAS CONTINUAS

Las Estadísticas Continuas, son generadas a través de los registros administrativos, mediante los cuales se producen series históricas de información referidas a las áreas de las estadísticas sociales, económicas y ambientales. Para la generación de las diferentes estadísticas continuas, se realizaron de manera general los siguientes procesos: Recopilación y centralización de información, crítica-codificación, digitación y/o revisión de bases de datos, generación de resultados, aprobación y difusión de las publicaciones. A continuación, se presentan las diferentes estadísticas y sus publicaciones generadas.

ESTADÍSTICAS VITALES

Las Estadísticas Vitales se generan con información de los registros administrativos, sobre nacimientos, defunciones fetales y no fetales, matrimonios y divorcios.

Esta información permite conocer los cambios en los indicadores de mortalidad, fecundidad y nupcialidad, proporcionando una visión de la dinámica de la población. Durante el año 2022, se obtuvieron los siguientes resultados:

- 5 publicaciones de Estadísticas Vitales, sobre los datos de: mortinatos, nacimientos, matrimonios, divorcios y defunciones, del año 2021.
- 5 publicaciones de Estadísticas Vitales, sobre los datos: mortinatos, nacimientos, matrimonios, divorcios y defunciones, del primer trimestre, año 2022.
- Informe de recopilación (60 base de datos) de información Vitales, año 2022.

Nacimientos por tipo de asistencia recibida, según departamento, año 2021

Departamento de registro	Asistencia recibida						
	Total	Médica	Paramédica	Comadrona	Empírica	Ninguna	Ignorado
Total	345,149	237,437	1,043	91,633	3,541	1,419	10,076
Guatemala	51,191	48,228	176	2,399	84	70	234
El Progreso	3,405	3,130	7	247	5	6	10
Sacatepéquez	5,813	5,298	19	474	4	14	4
Chimaltenango	14,151	10,238	26	3,789	9	14	75
Escuintla	14,189	13,047	32	1,068	10	13	19
Santa Rosa	7,509	6,928	17	350	14	18	182
Sololá	9,602	5,591	38	3,783	4	8	178
Totonicapán	12,128	6,354	22	5,450	175	33	94
Quezaltenango	17,875	13,273	17	4,453	28	17	87
Suchitepéquez	12,264	10,396	9	1,759	34	13	53
Retalhuleu	6,908	5,922	-	964	4	6	12
San Marcos	26,241	15,750	87	8,541	1,216	64	583
Huehuetenango	35,558	14,725	124	19,336	101	98	1,174
Quiché	29,303	12,796	29	15,128	85	32	1,233
Baja Verapaz	7,458	5,098	7	1,884	33	4	432
Alta Verapaz	33,326	16,899	276	11,053	563	14	4,521
Petén	14,095	9,874	65	3,788	189	49	130
Izabal	9,089	6,616	19	1,766	434	48	206
Zacapa	5,376	4,363	23	292	406	177	115
Chiquimula	10,388	6,633	10	3,430	122	165	28
Jalapa	8,707	7,137	25	793	7	515	230
Jutiapa	10,170	8,817	14	857	6	25	451
Extranjero	328	289	1	28	7	-	3
Ignorado	75	35	-	1	1	16	22

Fuente: INE con datos del RENAP.



Participación en el taller análisis de desigualdades en salud a partir del uso de estadísticas vitales, impartido (OPS) y (OMS).

ESTADÍSTICAS HOSPITALARIAS

Las Estadísticas Hospitalarias comprenden los datos sobre los servicios externos e internos de los distintos hospitales, sanatorios y casas de salud del sector privado. Estos datos permiten analizar la dinámica de la morbilidad, información esencial para la planificación de la salud. Se obtuvieron los siguientes resultados:

- 2 publicaciones de las Estadísticas Hospitalarias, sobre los datos: Servicios internos y Externos, del año 2021.
- 2 publicaciones de las Estadísticas Vitales, Primer Trimestre, sobre los datos: Servicios Internos y Externos, año 2022.
- Informe de recopilación (Consulta Externa = 3,531 formularios y Consulta Interna = 4,220 formularios) de información Hospitalaria, año 2022.

Atenciones en los servicios externos por tipo de consulta realizada según sexo, año 2021

Sexo	Total	Tipo consulta					
		Primera Consulta	Reconsulta	Emergencia	Primera consulta y emergencia	Reconsulta y emergencia	Ignorado
Total	1,084,704	600,278	421,210	53,674	710	114	8,718
Hombre	373,566	167,028	179,466	23,905	300	38	2,829
Mujer	707,190	432,989	238,135	29,697	410	76	5,883
Ignorado	3,948	261	3,609	72			6

Fuente: INE con información de distintos hospitales, sanatorios y casas de salud del sector privado.



Socialización del Instrumento de boleta Hospitalarias (Kobo).

ESTADÍSTICAS DE HECHOS DELICTIVOS

La información de las Estadísticas de Hechos Delictivos incluye variables sobre víctimas, detenidos, sindicados, agraviados, evaluaciones médicas, necropsias, exhumaciones, entre otras. Se obtuvieron los siguientes resultados:

- 1 publicación de las Estadísticas Hechos Delictivos, año 2021.
- 2 publicaciones de las Estadísticas Hechos Delictivos, primer y segundo trimestre, año 2022.
- Informe de recopilación (261 base de datos) de información Hechos Delictivos, año 2022

Víctimas de secuestros cometidos por sexo, según departamento, Año 2021

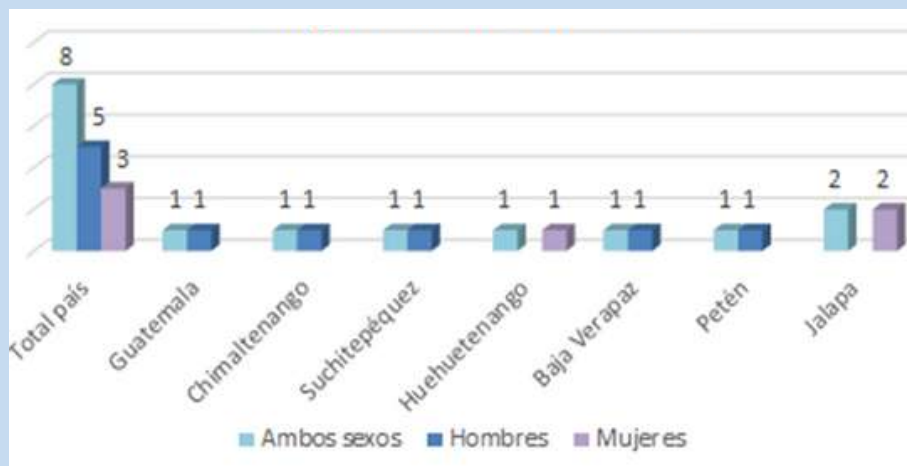

Fuente: INE con datos de la Policía Nacional Civil, PNC.



Fotografía de estadísticas hechos delictivos.

ESTADÍSTICAS DE ACCIDENTES DE TRÁNSITO

Las Estadísticas de Accidentes de Tránsito, son generadas a partir de la información basada en los registros de la Policía Nacional Civil. Los que incluyen datos sobre las tasas de lesionados y fallecidos en accidentes de tránsito. Se obtuvieron los siguientes resultados:

- 1 publicación de las Estadísticas de Accidentes de Tránsito, año 2021.
- 1 publicación de Indicadores de Accidentes de Tránsito, año 2017-2021.
- 3 publicaciones las Estadísticas de Accidentes de Tránsito, primer, segundo y tercer trimestre, año 2022.
- Informe de recopilación (33 base de datos) de información Accidentes de Tránsito, año 2022.

Accidentes de Tránsito ocurridos en la República de Guatemala, por año, Período 2017 - 2021

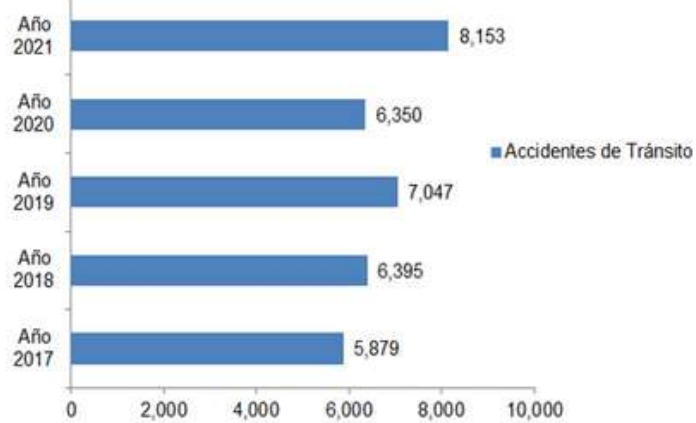

Fuente: INE con datos de la Policía Nacional Civil -PNC-.



Indicadores de Accidentes de Tránsito 2021.

ESTADÍSTICAS DE BIBLIOTECAS Y CENTROS DE DOCUMENTACIÓN

Las Estadísticas de Bibliotecas y Centros de Documentación, son generadas a partir de los registros administrativos que se recopilan a través del formulario INE 199-B. Cada establecimiento registrado como fuente de información presenta datos sobre las características generales y de usuarios que visitan dichos centros de información. Para el año 2022, se realizó:

- 1 publicación de las Estadísticas de Bibliotecas y Centros de Documentación, año 2021.
- Informe de recopilación (271 boletas recopiladas) de información Bibliotecas y Centros de Documentación, año 2022.

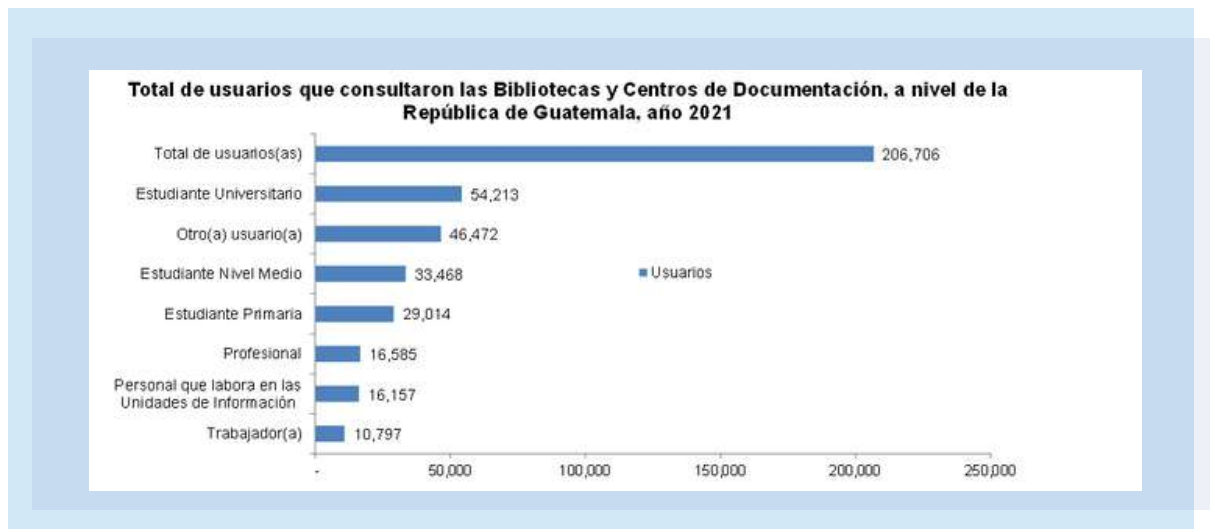

Fuente: INE con información Banco de Guatemala, Organismo Judicial, Biblioteca Nacional, Municipalidades, Casas de Cultura, Instituciones, establecimientos públicos y privados.



Fotografía: Centro de Documentación INE.

ESTADÍSTICAS DE FALTAS JUDICIALES

Las Faltas Judiciales son acciones u omisiones voluntarias castigadas por la ley con pena leve. Las estadísticas registran datos de los Juzgados de Paz a nivel República, desagregada por sexo, edad, grupo étnico, estado conyugal, departamento de nacimiento, alfabetismo y nivel de escolaridad del infractor, entre otras variables. Se obtuvieron los siguientes resultados:

- 1 Publicación de Estadísticas de Faltas Judiciales, año 2021.
- 2 Publicaciones de Estadísticas de Faltas Judiciales, primer y segundo trimestre, año 2022.
- Informe de recopilación (6,240 boletas recopiladas) de información de Faltas Judiciales, año 2022.

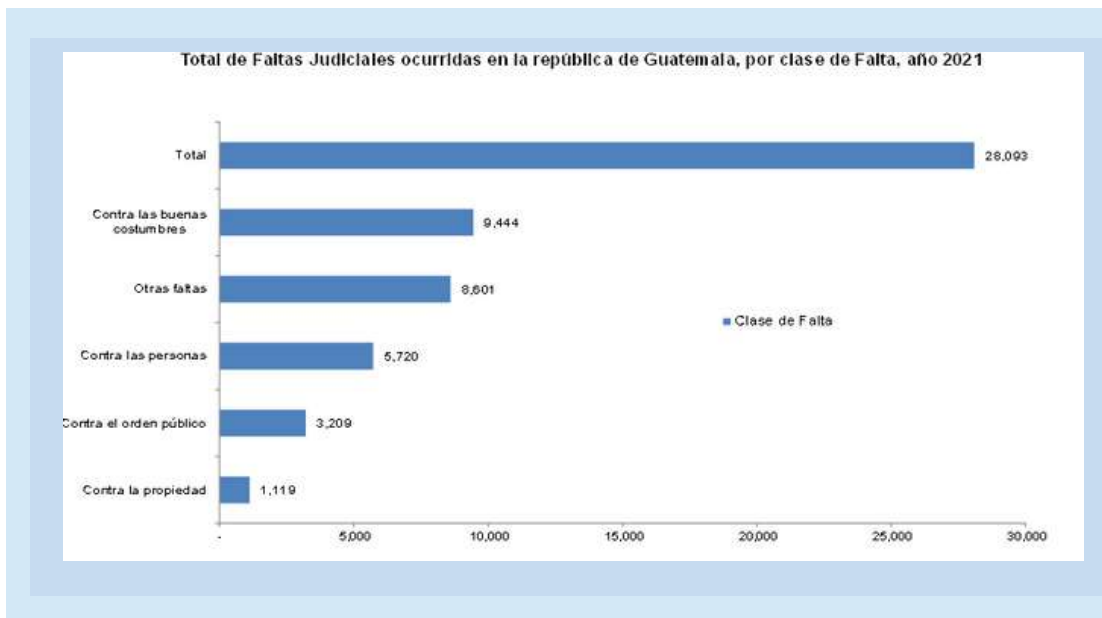

Fuente: INE, con datos del Organismo Judicial.



Capacitación a las fuentes de información estadísticas con la participación del Personal del Juzgado 2do. De Paz, Civil, Familia y trabajo (Estadísticas Continuas).

ESTADÍSTICAS DE EDUCACIÓN

La información de las Estadísticas de Educación, registran variables educativas, generadas anualmente y brindadas por las diversas instituciones de educación en Guatemala, tales como: el Ministerio de Educación -MINEDUC- y las diferentes universidades existentes en el país. Se obtuvieron los siguientes resultados:

- 1 Publicación de Estadísticas de Educación, año 2021.
- 1 Publicación de Estadísticas de Educación, año 2022 (cifras preliminares, primer semestre, universidades).
- Informe de recopilación (9 base de datos Educación Superior y 1 base de datos Educación Formal) de información Educación, año 2022.

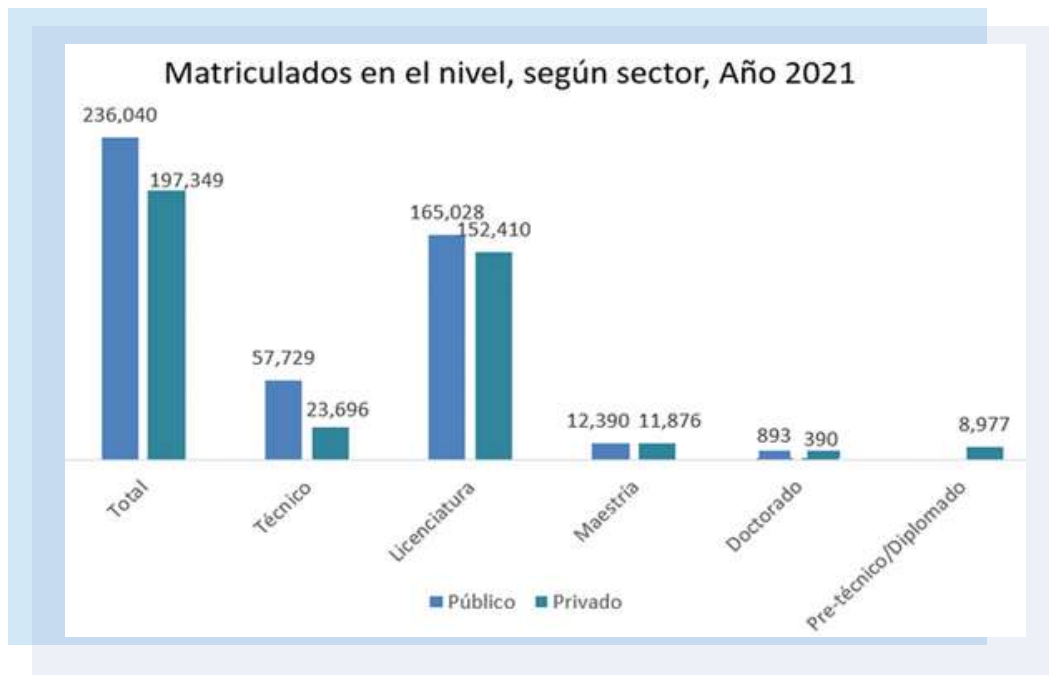

Fuente: INE con datos de la Universidad Pública (San Carlos de Guatemala) y Privadas de Guatemala (Mariano Gálvez, Rafael Landívar, Da Vinci de Guatemala, Del Istmo, Mesoamericana, Panamericana, Del Valle, InterNaciones, San Pablo de Guatemala y de Occidente).



Fotografía: INAP Guatemala

ESTADÍSTICAS DE VIOLENCIA INTRAFAMILIAR -VIF-

La información de las Estadísticas de Violencia Intrafamiliar tiene como propósito de informar a la sociedad guatemalteca, sobre ciertas características que presenta esta problemática (Violencia Intrafamiliar) y de esta manera dar cumplimiento al artículo 8 del reglamento del Decreto Número 97-96, Acuerdo Gubernativo Número 831-2000, reformado con el Acuerdo Gubernativo Número 463-2013.

Se obtuvieron los siguientes resultados:

- 1 Publicación de Violencia Intrafamiliar, año 2021.
- 2 Publicaciones de Violencia Intrafamiliar, primer y segundo trimestre, año 2022.
- Informe de recopilación (30,408 boletas y 214 base de datos) información VIF, año 2022

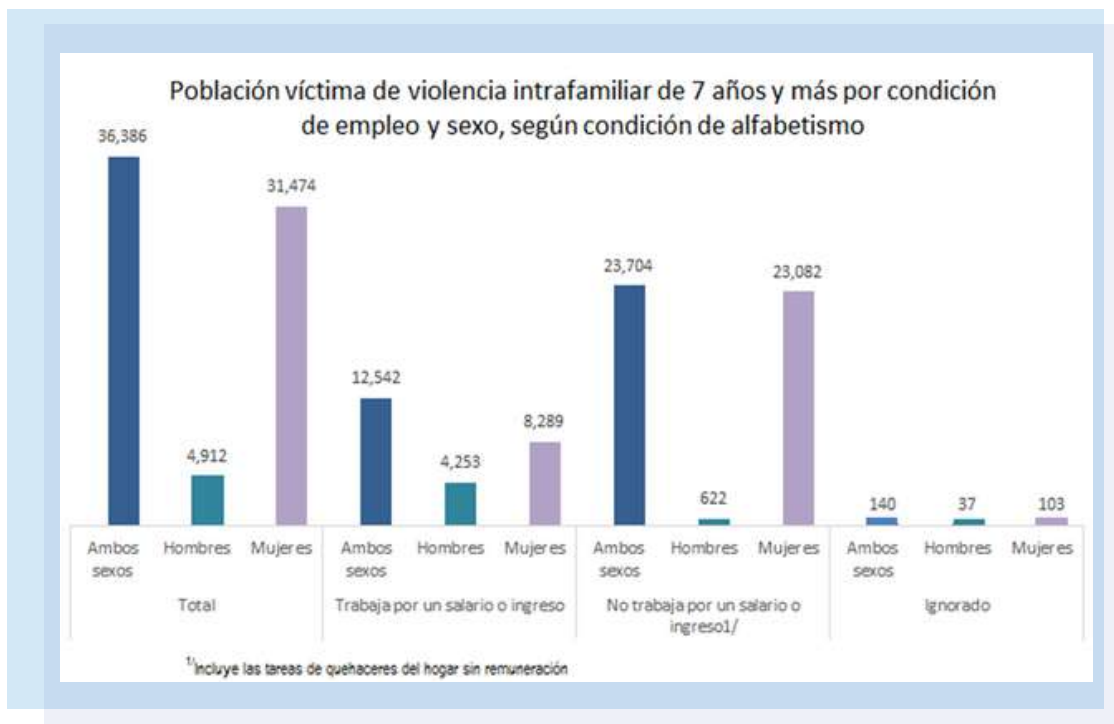

Fuente: INE con datos de la boleta única de Violencia Intrafamiliar la ley (Decreto 97-96) recopiladas por Ministerio Público -MP-, Procuraduría General de la Nación -PGN- policía Nacional Civil -PNC-, Juzgados de Paz y de Familia -OJ-, Bufetes Populares -BP- y Procuraduría de los Derechos Humanos -PDH-.



ESTADÍSTICAS DE VIOLENCIA EN CONTRA DE LA MUJER -VCM-

Las Estadísticas de Violencia en contra de la Mujer presentan información sobre las variables de mujeres víctimas, agresores, hechos de violencia y aspectos relevantes sobre las denuncias, sentencias y atenciones que prestan las distintas instituciones. Esto en cumplimiento al artículo 20 de la Ley contra el Femicidio y otras formas de Violencia contra la Mujer (Decreto Número 22-2008). Asimismo, se encuentra la información sobre los delitos descritos en el Decreto 9-2009, Ley contra la violencia sexual, explotación y trata de personas. Se obtuvieron los siguientes resultados:

- 1 Publicación de Violencia en contra de la Mujer, año 2021.
- 1 Publicación de Indicadores de Violencia contra la Mujer, año 2021.
- 1 Publicación de Estadísticas de Violencia contra la Mujer, primer semestre, año 2022.
- Informe de recopilación (26 base de datos) de información VCM, año 2022.

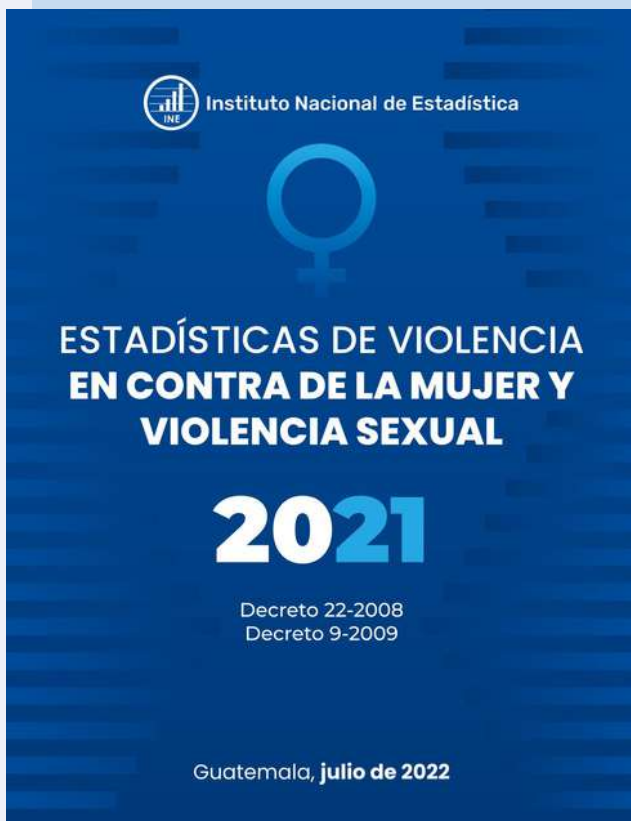

Mujeres desaparecidas, con alerta activada o desactivada por mes, según departamento de desaparición. Año 2021

Departamento de desaparición	Desapariciones
Total	2174
Guatemala	814
El Progreso	34
Sacatepéquez	56
Chimaltenango	55
Escuintla	135
Santa Rosa	71
Sololá	25
Totonicapán	35
Quetzaltenango	143
Suchitepéquez	73
Retalhuleu	44
San Marcos	107
Huehuetenango	83
Quiché	51
Baja Verapaz	33
Alta Verapaz	91
Petén	67
Izabal	57
Zacapa	54
Chiquimula	43
Jalapa	37
Jutiapa	64
Extranjero	2

Fuente: INE, con datos proporcionados por el Ministerio Público, según reporte recibido al 31/12/21.

ESTADÍSTICAS AMBIENTALES

La información de las Estadísticas Ambientales incluye datos referentes: al agua, atmósfera, biodiversidad, residuos, desechos sólidos, recursos forestales, el suelo, la tierra, recursos energéticos, recursos mineros, salud y la gestión ambiental, etc. Esta información esta agrupada en las dimensiones económica, social, ambiental e institucional. Se obtuvieron los siguientes resultados:

- 1 Publicación de Estadísticas Ambientales, año 2021.
- 2 Publicaciones preliminares de Estadísticas Ambientales, Primer y segundo trimestre, año 2022.
- Informe de recopilación (4 base de datos y 2 archivos Excel) de información Ambiental, año 2022.

Desechos extraídos del Lago de Amatitlán. Año 2021 (Metros cúbicos y porcentajes)						
Mes	Plantas acuáticas	Porcentaje	Desechos sólidos flotantes	Porcentaje	Total mensual	Porcentaje total
Total	14,427	100%	34,565	100%	48,992	100%
Enero	672	4.7%	87	0.3%	759	2%
Febrero	597	4.1%	478	1.4%	1,075	2%
Marzo	381	2.6%	702	2.0%	1,083	2%
Mayo	-	0.0%	3,912	11.3%	3,912	8%
Junio	174	1.2%	10,794	31.2%	10,968	22%
Julio	757	5.2%	5,844	16.9%	6,601	13%
Agosto	1,452	10.1%	4,740	13.7%	6,192	13%
Septiembre	2,745	19.0%	4,386	12.7%	7,131	15%
Octubre	3,423	23.7%	1,932	5.6%	5,355	11%
Noviembre	3,524	24.4%	1,090	3.2%	4,614	9%
Diciembre	702	4.9%	600	1.7%	1,302	3%

Fuente: Elaboración Sección de Estadísticas Ambientales, INE con datos AMSA Unidad de Mantenimiento y Limpieza del Lago.



Reunión y capacitación de seguimiento de la Plataforma de Indicadores Internacionales sobre Ambientales a través de INFORM-GT de la Mesa Técnica Interinstitucional (MTI).

ESTADÍSTICAS DE TRANSPORTES Y SERVICIOS

Las Estadísticas de Transporte y Servicios presenta variables sobre las cifras anuales del movimiento del tráfico aéreo, postal, transporte urbano, movimiento marítimo, longitud de la red vial, construcciones particulares autorizadas, de telefonía fija/móvil y parque vehicular, entre otros. Se obtuvieron los siguientes resultados:

- 1 Publicación de Transporte y Servicios, año 2021.
- Informe de recopilación (96 formularios) de información Transporte y Servicios, año 2022.

Transporte de personas en el transmetro de Guatemala, según estación línea uno.
Período 2017- 2021

(Cifras expresadas en quetzales)

Estación (Línea 1)	Años				
	2017	2018	2019	2020	2021
Total	6,005,336	4,615,383	4,130,757	1,347,333	1,799,371
Beatas de Belén	599,792	560,196	484,381	106,721	25,764
Centro Civico	-	351,547	471,235	188,698	400,001
Correos	338,733	215,972	183,065	56,763	63,618
Mercado Central	597,082	477,263	393,732	135,280	181,934
Gómez Camillo	230,245	196,461	160,412	52,035	52,940
Parque Centenario	489,870	364,591	317,643	118,033	160,801
Paseo de las Letras	-	346,290	438,661	142,085	178,630
San Agustín	235,654	169,012	143,051	47,722	54,744
San Sebastián	855,428	762,295	696,120	219,263	293,227
Sur 2	-	808,187	842,457	280,733	387,712
Tipografía	2,658,532	363,569	-	-	-

Fuente: INE, con datos Empresa Municipal de Transporte -EMT-.



Fotografía: Transmetro Guatemala.

ESTADÍSTICAS DE COMERCIO EXTERIOR

Las Estadísticas de Comercio Exterior presentan datos de las exportaciones e importaciones totales, por país, a nivel de partida arancelaria del Sistema Arancelario Centroamericano (SAC) y se encuentran las bases de datos que permiten realizar análisis más detallados del comercio exterior guatemalteco. Se obtuvieron los siguientes resultados:

- 1 Publicación de Estadísticas de Comercio Exterior, año 2021.
- 1 Publicación preliminar Estadísticas de Comercio Exterior, Primer semestre, año 2022.
- Informe de recopilación (1Cd con formato Excel) de información Comercio Exterior, año 2022.

País	Exportaciones F. O. B.	Porcentaje %	Importaciones C. I. F.	Porcentaje %	Saldo 1/
TOTAL	273,055,706	100.00	77,570,764	100.00	195,484,942
Costa Rica	28,570,650	10.46	0	0.00	28,570,650
El Salvador	71,853,444	26.31	18,812,009	24.25	53,041,435
Honduras	69,909,347	25.60	35,770,735	46.11	34,138,612
Nicaragua	30,336,316	11.11	15,579,150	20.08	14,757,166
Belice	27,262,220	9.98	0	0.00	27,262,220
Panamá	45,123,729	16.53	7,408,870	9.55	37,714,859

Fuente: INE, con datos del BANGUAT.



Fotografía que hace referencia de Comercio Exterior.

ESTADÍSTICAS DE GESTIÓN MUNICIPAL

Estas estadísticas presentan información a nivel de municipio, dentro de las cuatro áreas: Económica, Social, Ambiental e Institucional. Se obtuvieron los siguientes resultados:

- 2 Publicaciones de Gestión Municipal, año 2020 y 2021

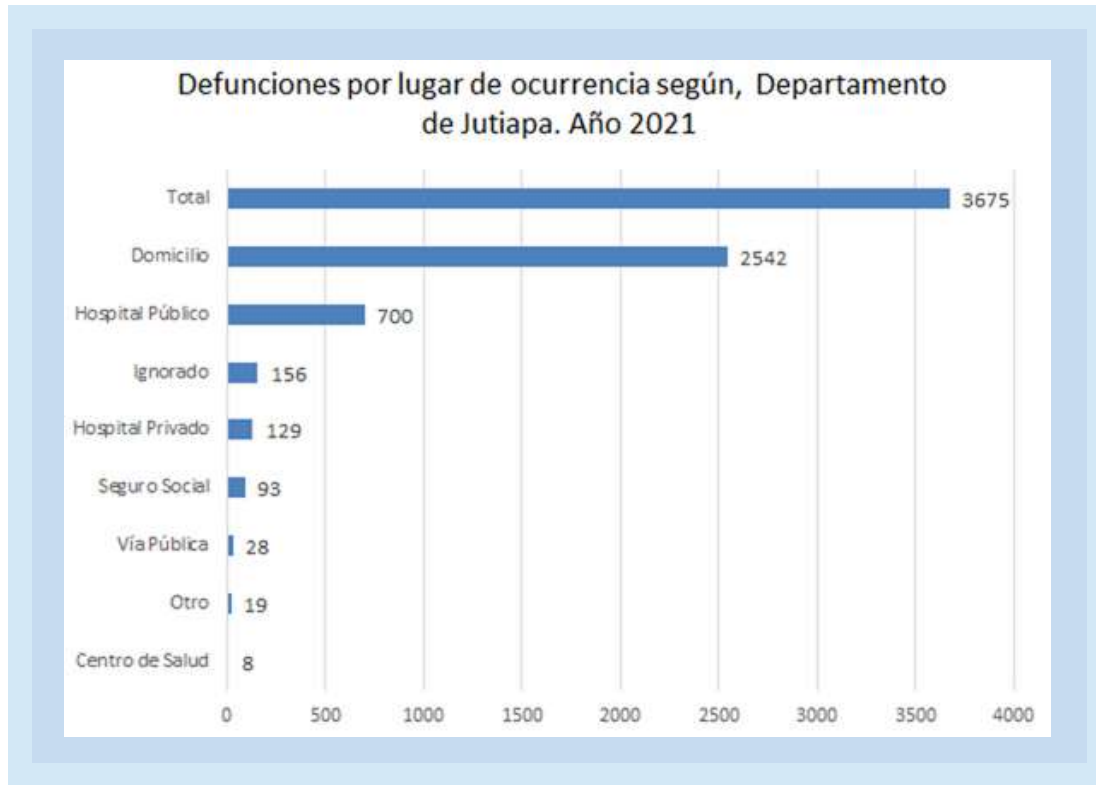

Fuente: INE, Unidades de Estadísticas Vitales.

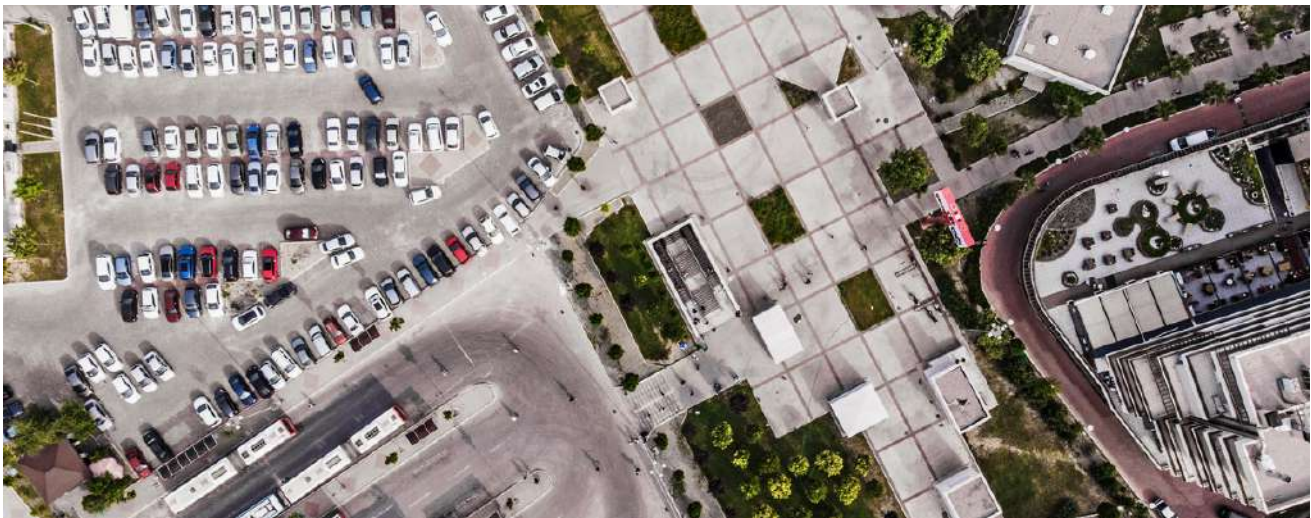

Fotografía que hace referencia a Gestión Municipal.

ESTADÍSTICAS AGROPECUARIAS

La información de las Estadísticas Agropecuarias incluye variables sobre los productos de origen vegetal, animal (destace de ganado), productos lácteos y concentrados para alimento animal, entre otros. Se obtuvieron los siguientes resultados:

- 1 Publicación de Estadísticas Agropecuarias, año 2021
- Informe de recopilación (1,806 formularios) de información Agropecuaria, año 2022.

INSUMOS UTILIZADOS PARA LA ELABORACION DE ALIMENTO ANIMAL, EN LA REPUBLICA, SEGÚN MES. AÑO 2021 (Quintales)

Mes	Total	Maíz	Salvadillo	Soya	Melaza de caña de azúcar	Grasa animal
Total	17,905,975	14,724,935	201,186	1,857,710	441,475	680,670
Enero	1,751,646	1,485,635	18,158	145,083	34,219	68,551
Febrero	1,318,729	1,066,796	18,607	135,372	32,732	65,223
Marzo	1,624,006	1,335,198	11,063	164,465	42,092	71,189
Abril	1,388,621	1,141,236	19,087	133,330	40,949	54,019
Mayo	1,320,893	1,084,493	19,164	132,754	41,706	42,776
Junio	1,390,375	1,168,827	17,606	140,268	37,288	26,387
Julio	1,396,641	1,143,007	15,979	148,726	36,502	52,428
Agosto	1,425,710	1,153,665	13,069	152,231	36,230	70,514
Septiembre	1,572,652	1,290,183	13,087	169,913	32,917	66,552
Octubre	1,548,990	1,252,971	16,489	183,641	35,029	60,859
Noviembre	1,474,710	1,191,331	20,732	171,838	34,570	56,239
Diciembre	1,693,003	1,411,592	18,144	180,091	37,241	45,935

Fuente: Elaboración INE con datos de establecimientos de concentrados para alimento animal.



Estadísticas Agropecuarias, año 2021.



Fotografía : Estadísticas agropecuarias.

ESTADÍSTICAS DE MIGRACIÓN

Esta estadística presenta datos de migración y migración laboral, que incluye temas sobre: Deportados, flujo migratorio, migración laboral internacional y fronteriza, migración de personas retornadas a Guatemala, migración interna, entre otros.

Se obtuvieron los siguientes resultados:

- 2 Publicaciones de Estadísticas de Migración, año 2020 y 2021.
- 1 Diagnóstico proceso de Estadísticas de Migración.
- Informe de recopilación (10 bases de datos) de información Migración, año 2022.

Deportados de Estados Unidos vía aérea, según mes,
Periodo 2017-2021

Mes	Año				
	2017	2018	2019	2020	2021
Total	32,833	51,376	54,599	21,057	17,806
Enero	2,787	3,786	4,076	4,171	553
Febrero	2,765	3,934	4,260	4,423	398
Marzo	2,794	3,897	4,976	2,938	367
Abril	1,655	4,726	5,575	716	282
Mayo	2,129	5,132	5,897	327	424
Junio	1,973	3,891	4,133	308	269
Julio	2,170	4,772	4,606	886	375
Agosto	2,733	4,370	4,029	1,346	587
Septiembre	3,235	3,788	3,471	1,594	3,354
Octubre	3,133	4,415	4,937	2,498	3,540
Noviembre	3,598	4,295	3,846	1,175	4,784
Diciembre	3,861	4,370	4,793	675	2,873

Fuente: INE con datos del Instituto Guatemalteco de Migración.



Fotografía que hace referencia a migración.

PRECIOS DE REFERENCIA

El INE elabora y publica mensualmente en la página web del INE, los precios, salarios e índices, que se requieran en los procesos y procedimientos, esto establecido, en el artículo 8 de la Ley de Contrataciones del Estado. Los precios de referencia o precios promedio, son publicados en los primeros 10 días calendario de cada mes, con información generada del mes anterior.

Durante el año 2022, se obtuvieron los siguientes resultados: Generación de un total de 596 precios de referencia, así mismo se realizaron investigaciones de mercado de los contratos abiertos 2022; Actualización del Manual de Procesos de la Dirección de Precios e Índices de Referencia; Propuesta de reglamentos específicos para la generación de precios de referencia para contrato abierto y subasta electrónica inversa, así también como propuesta del reglamento del funcionamiento de la comisión de bienes y suministros importados. Proyecto de Web-Scraping de datos de Guatecompras. Inicio del diseño y elaboración del tablero de seguimiento de eventos y metas de la Dirección de Precios e Índices de Referencia.



Fuente: INE.



Fuente: Precios de Referencia.

Investigación de Mercado

Evento: Fórmulas Sucedáneas de la Leche Materna

NOG: 16502000



Fuente: Precios de Referencia.



**GESTIÓN
DE APOYO A LA
PRODUCCIÓN ESTADÍSTICA**

CAPÍTULO II

GESTIÓN DE APOYO A LA PRODUCCIÓN ESTADÍSTICA

A continuación, se describen las principales actividades realizadas en apoyo a la producción estadística por los órganos de apoyo técnico a través de Planificación, Asesoría Jurídica, Auditoría Interna, Sistema Estadístico Nacional, Unidad de Género y Comunicación y Difusión; y los órganos administrativos a través de la Dirección Administrativa, Financiera e Informática.



PLANIFICACIÓN



ASESORÍA JURÍDICA



AUDITORÍA INTERNA



SISTEMA ESTADÍSTICO NACIONAL



UNIDAD DE GÉNERO



COMUNICACIÓN Y DIFUSIÓN



DIRECCIÓN ADMINISTRATIVA



DIRECCIÓN FINANCIERA



DIRECCIÓN INFORMATICA



COORDINACIÓN REGIONAL

PLANIFICACIÓN



Coordinó los procesos de Planificación Estratégica y Operativa, así como la actualización de manuales de procesos y la administración de los proyectos de cooperación.

Principales Resultados:

- Plan Operativo Anual 2023.
- Memoria de Labores 2021.
- Plan Operativo Multianual 2023.
- Plan Estratégico Institucional 2023 – 2027.
- Guía para la Actualización de Manuales de Procesos.
- Guía para la elaboración de Políticas Institucionales.
- Actualización de Manuales de Procesos de las direcciones siguientes: Administrativa: Compras, Recursos Humanos y Servicios Internos, Dirección Financiera, Auditoría Interna, Dirección Jurídica y Dirección de Censos y Encuestas.
- Monitoreo mensual del POA a través Sistema de Seguimiento Institucional -SSI-.
- Elaboración de informes mensuales de seguimiento para los entes superiores del INE.
- Registro de metas físicas y financieras en los sistemas gubernamentales SIGES y SIPLAN.
- Presentación de resultados del POA 2022.



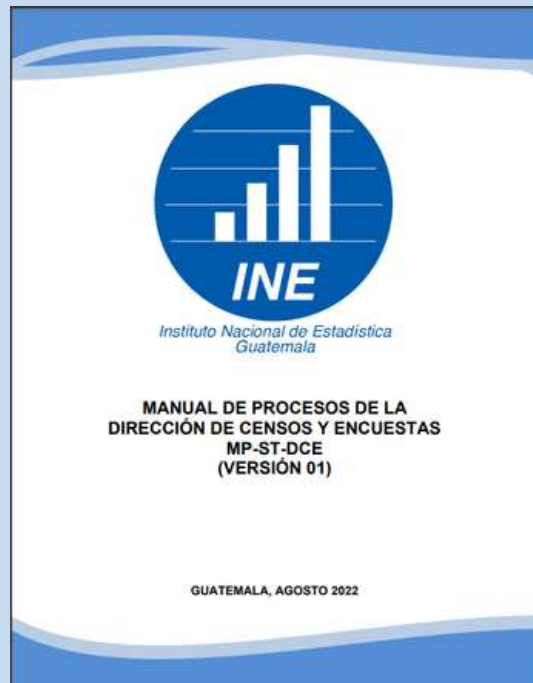

ASESORÍA JURÍDICA



Brindó asesoría a la Gerencia, Subgerencias y a las distintas dependencias del Instituto en materia legal, así como otras actividades que se describen a continuación:

DOCUMENTOS ADMINISTRATIVOS

45 Dictámenes Jurídicos

44 Opiniones Jurídicas

497 Oficios

17 Contratos Administrativos

142 Proyectos de Resoluciones de Gerencia

DILIGENCIAS LEGALES

55 Audiencias evacuadas ante los organismos Jurisdiccionales

165 Memoriales presentados ante los organismos Jurisdiccionales

Otras actividades relevantes:

- Revisión de 184 resoluciones de Gerencia / Recursos Humanos.
- Revisión de 62 acuerdos de Gerencia.
- Revisión y actualización del Manual de Procesos versión 4.
- Socialización a los integrantes de Asesoría Jurídica el "Código de Ética y la Política de Prevención de la Corrupción".





Realizó auditorías financieras, combinadas, de cumplimiento y otras a requerimiento, las cuales se describen a continuación:

Principales Resultados:

AUDITORÍAS FINANCIERAS

2 Informes de Auditoría a los Estados Financieros y a la Ejecución Presupuestaria.

AUDITORÍAS COMBINADAS

4 Auditorías a la Tecnología Informática

1 Revisión de expedientes de gasto

1 Revisión de nóminas

1 Registros y existencias Suministros

1 Fondo Rotativo

1 IPC procesos y compra

AUDITORÍAS DE CUMPLIMIENTO

1 Seguimiento a Recomendaciones de la CGC 2021

1 Procesos de Servicios Internos

1 Seguimiento a Recomendaciones de Auditorías Anteriores (Unidades INE)

1 Seguimiento a Recomendaciones de Auditorías Anteriores (Informática)

1 Evaluación cumplimiento de SINACIG



Fotografía: Donación Bomberos.

AUDITORÍAS A REQUERIMIENTO	SOLICITANTE
1 Cierre financiero 2021	Financiero y Gerencia
1 Arqueo de fondos Caja Chica No. 3 y 11 Región IV	Gerencia
1 Denuncia contra encuestadora	Gerencia
1 Análisis a video de Diputado auditando delegación	Gerencia
1 Ubicación y seguridad base de datos IPC	Gerencia
1 Arqueo de Fondo Rotativo	Subgerencia AF
1 Actualización del Manual de Funciones	Gerencia
1 Informe de verificación de la entrega de bienes donados a los Bomberos Voluntarios	Depto. Contabilidad y Tesorería



Fotografía: Donación Bomberos.



Fotografía: Donación Bomberos.

SISTEMA ESTADÍSTICO NACIONAL -SEN-



El Sistema Estadístico Nacional es el complejo orgánico de todas las dependencias del estado y entidades descentralizadas autónomas y semiautónomas y municipalidades que tengan dentro de sus funciones cualquier actividad que se refiera a la elaboración, recolección, análisis y publicación de información estadística. Como parte de la operativización del SEN, se obtuvieron los siguientes resultados:

Principales Resultados:

- Reactivación de las Oficinas Coordinadoras Sectoriales Estadísticas, OCSE´s, por medio de la actualización de las Estrategias de Gestión Estadística.
- Definición de la propuesta de contenido del portal web del SEN.
- Participación de forma virtual en “Diálogo entre pares” de los Sistemas Estadísticos Nacionales de Latinoamérica, organizado por INE Paraguay.
- Participación en reuniones con miembros del Sistema Estadístico Nacional y OCSE´s.
- Participación en el Consejo Económico y Social -CES- en el foro “Sistema Nacional de Información y Políticas Públicas.
- Participación en la reunión de alto nivel sobre “Intercambio efectivo de datos público-privados para formulación de políticas basadas en evidencia” realizada en Uruguay.
- Participación en el primer Workshop de investigación de la escuela de negocios de la Universidad del ISTMO.
- Elaboración del Manual de Procesos del SEN.



SISTEMA ESTADÍSTICO NACIONAL Y OCSE



PRIMER WORKSHOP DE INVESTIGACIÓN

La evaluación de impacto en la práctica: la importancia de los datos

LUGAR	FECHA	HORA
UNIS Business School 4 Avenida 11-07 zona 10, Cdad. de Guatemala	Parqueo en Plaza Fontabella Costo: Q15 por cada 4 horas.	Martes 25 de octubre 9:00 a 17:00 horas

CONFERENCISTAS

Olga Lucía Romero Directora del Centro de Valor Público, Universidad EAFIT y ex directora del departamento Nacional de Planeación, Colombia.	Jalme Millán Es investigador residente en el Novartis Center for International Development (NCID) y consultor asociado en Económica S.A., Colombia.	Arturo García Economista y magister en Economía. Más de 34 años de experiencia en consultoría, academia, y trabajo en gobierno, organizaciones no gubernamentales y empresas privadas. En los últimos años se ha concentrado en temas relacionados con sector agropecuario, desarrollo territorial y construcción de paz, Colombia.
Enrique Seira Bejarano Director del Centro para la Investigación Económica y profesor universitario en ITAM, México.	Luz Keila V. Gramajo Vilchez Secretaría General de Planeación de Guatemala.	Nelson Augusto Santa-Cruz Coordinador Sistema Nacional de Estadística del Instituto Nacional de Estadística - INE.
		Doctor Carlos Ricardo Figueroa Aguilar Departamento de Estadística Macroeconómica del Banco de Guatemala.

Confirma tu asistencia a:
fasturias@unis.edu.gt / abatos@unis.edu.gt

“INTERCAMBIO EFECTIVO DE DATOS PÚBLICO-PRIVADOS PARA FORMULACIÓN DE POLÍTICAS BASADAS EN EVIDENCIA” REALIZADA EN URUGUAY





Coadyuvar en la promoción de la generación de producción estadística con enfoque de género y pueblos indígenas, tanto en el marco de las actividades del Instituto Nacional de Estadística como en la producción estadística del Sistema Estadístico Nacional.

Principales resultados

- Participación en reuniones de trabajo interinstitucionales con el Centro Internacional Interdisciplinario de Investigación y Enseñanza, Centro de Investigación e Innovación Educativa, CIIE, la Comisión Presidencial Contra la Discriminación y el Racismo Contra los Pueblos Indígenas, CODISRA, Ministerio de Agricultura Ganadería y Alimentación, MAGA, entre otras, y talleres relacionados con la temática de transversalización de Género y Pueblos.
- Participación en el Diplomado en formación en Derecho Lingüístico y Cultural; así como atención a requerimientos internos de información.
- Firma carta de adenda para el Fortalecimiento de la Mesa Técnica para el Desarrollo Rural y Pueblos, y se participó en el XXIII Encuentro Internacional de Estadísticas de Género en Aguas Calientes, México.



Unidad de Género.

COMUNICACIÓN Y DIFUSIÓN



Apoyó a la Gerencia y áreas técnicas en los aspectos de comunicación en los diferentes medios de comunicación del país. Asimismo, mediante el Centro Nacional de Información Estadística -CNIIE- en la difusión, comunicación y venta de los productos estadísticos, que genera la Institución en forma digital e impresa, además se atendieron 1184 usuarios y se respondieron 66 solicitudes de información pública.

Principales resultados

Monitoreo

Se realizaron más de 240 monitoreos de medios impresos, así como el monitoreo mensual de las noticias referentes al IPC y el IPMC.



Fuente: Monitoreo INE.

Difusión

Mención en medios nacionales, el trabajo de campo de cartografía y lanzamiento de las diferentes encuestas.

Promoción de la ENEI 2022

Campaña de comunicación y creación de línea gráfica enfocada a la promoción de la ENEI-2022, transmisión en vivo del lanzamiento y creación de reels para redes sociales; cobertura y creación de artes de descanso, enlazados a la línea gráfica diseñada para la ENEI-2022. También la creación del Kit promocional para su divulgación.

Diseño y creación de videos institucionales, referentes a la historia y productos que ofrece en INE.



KIT Promocional.

Apoyo al Primer Congreso Nacional de Estadística

Línea gráfica para el Primer Congreso Nacional de Estadística, creación de reels interactivos para redes sociales, cobertura del evento y transmisión en vivo; diseño y creación de videos institucionales, referentes a la historia y productos que ofrece el Instituto.



Línea Gráfica para el I Congreso Nacional de Estadística.

Plataformas Digitales

Facebook: Mas de 130,000 visitas al año con un incremento de 260% en comparación con el año anterior y un alcance de más de 440,000 personas, cambio de línea gráfica con el fin de humanizar la imagen del INE en los canales digitales. A través de esta Red Social se promociona la cultura estadística por medio de publicaciones de carácter estadístico



Instagram: Renovación en el diseño, en busca de reducir el uso de ilustraciones y humanizar la imagen del INE en los canales digitales, creación de contenido más dinámico por medio de la implementación del uso de otras herramientas para la creación de este.



DIRECCIÓN ADMINISTRATIVA



Apoyó a la Gerencia y a todas las direcciones técnicas y administrativas que integran al INE; a través de los Departamentos de Recursos Humanos, Servicios Internos y Compras, siendo una parte fundamental para el funcionamiento administrativo y la motivación del personal.

Departamento de Servicios Internos

Suministró apoyo logístico para a la realización de las actividades de las unidades administrativas y técnicas de la institución, así como servicios de transporte, conserjería, abastecimiento de suministros y equipo de oficina, entre otros.

A través del “Diagnóstico de la distribución de los espacios físicos de las Oficinas Centrales del INE”, por medio de contrato administrativo de arrendamiento, se contó con una sede ubicada en la 11 Avenida A 5-46 Zona 1, con una superficie de 297 m² de construcción, que albergó 60 colaboradores de Censos y Encuestas desempeñando actividades de crítica, codificación y digitación de la ENIGH.



Fotografía de: Sede ubicada en la 11 Avenida A 5-46 Zona 1.

Se realizó el ordenamiento y traslado del archivo general que generan las diferentes direcciones, departamentos, secciones, subgerencias y gerencia, con el fin de mejorar el resguardo de la distinta documentación.



Fotografía de: Bodega 12av. Zona 1 INE.

Sección de Almacén y Proveeduría

La sección de almacén y proveeduría se encargó de mantener la existencia de materiales y suministros, para facilitarlos a las distintas áreas de la Institución. Entre estos útiles, materiales, repuestos, accesorios, mobiliario, equipo, etc. para el buen desarrollo de las distintas actividades.

Sección de Transportes y Talleres

Se asignaron 582 vehículos a las diferentes oficinas solicitantes y se asignaron 16,741 vales de combustible.

Sección de Servicios Generales

- Se gestionaron 32 arrendamientos de equipo multifuncional.
- Se elaboraron actas para contratación de arrendamiento de locales que ocupan las delegaciones departamentales.
- Contratación de 8 guardias de seguridad para vigilancia de oficinas centrales y anexos.
- Se contrato cobertura de seguro para 102 vehículos de 2 y 4 ruedas.
- Se gestiono contrato de telefonía móvil corporativa de 17 líneas para personal de la institución.



Fotografía de: Almacén INE.

Departamento de Compras

Desarrolló procesos de compra, adquisición de bienes y servicios para el INE de conformidad con lo establecido en la Ley de Contrataciones del Estado y normativas emitidas por las entidades rectoras.

Principales Resultados

ACTIVIDAD	MONTO ADJUDICADO
Compras de baja cuantía	Q 2,153,265.21
Compras Directas a través de Oferta	Q 3,696,527.02
Compras Directas por Ausencia de Ofertas	Q 189,999.60
Compra por Evento de Cotización en GUATECOMPRAS	Q 4,127,617.94
Pagos por Negociaciones con Entidades del Sector Público	Q 1,129,243.72
Pagos de Arrendamiento por Cotización en GUATECOMPRAS	Q 207,790.36
Pagos de Arrendamiento de Bienes Inmuebles	Q 2,169,741.94
Pagos Procedimientos Regulados por el Art. 44 LCE	Q 484,990.57
Pagos procedimientos en los que no aplica LCE	Q 4,028,412.84

Fuente: Departamento de Compras, INE.

- Abasteció a la Institución con útiles de oficina, insumos de limpieza, repuestos y accesorios para vehículos, mobiliario y equipo
- Realizó eventos de cotización en apoyo a la Dirección de Informática (Servicio de Internet, Equipos Firewall, Cuentas Ofimáticas Microsoft 365 y Power BI Premium, Servicio de Infraestructura en la Nube).
- Se adquirió Póliza de Seguro Colectivo para el año 2023.



Fuente: Almacén INE.

Departamento de Recursos Humanos

Sección de Personal

- Se realizaron capacitaciones y talleres para el personal.
- Participación de trabajadores en ferias de empleo organizadas por ONSEC.
- Convocatorias a personal Interno y adjudicación de 4 puestos de trabajo.
- Convocatorias externas y adjudicación de 10 puestos de trabajo.
- Publicación de 17 puestos para convocatoria interna con la adjudicación en 6 puestos.
- Publicación de 11 puestos para convocatoria externa.
- 320 contratos realizados para el área técnica para las encuestas ENEI y ENIGH



Capacitación y Becas

Se realizó lo siguiente para la mejora de las competencias de todos los trabajadores del INE:

NOMBRE DE LA CAPACITACIÓN	NO. PARTICIPANTES
Clasificación de puestos y salarios	4
Acciones de puesto y asignación o modificación de beneficios monetarios	4
Ley de Contrataciones del Estado y su Reglamento	9
Ley de Probidad y Responsabilidades de funcionarios y Empleados Públicos	156
Charla informativa de maestrías para empleados y funcionarios públicos	13
Juntas de cotización, licitación y calificación	8
Explicación de los diferentes elementos que forman un contrato	9
Resolución 1-2022 Normas para el uso del Sistema de Información de Contrataciones y Adquisiciones del Estado GUATECOMPRAS	9
Capacitación Código de Ética y Política	400

Webinars

NOMBRE DE LA CAPACITACIÓN	NO. PARTICIPANTES
Ley de Contrataciones del Estado y su Reglamento	9
Proceso de una Adquisición Pública	9
Comisión Receptora y Liquidadora	9
Publicación Plan Anual de Compras	2
Marco Normativo de Contrataciones Públicas.	10

Fuente: CAPYBEC, INE.

Clínica Médica

Se realizaron consultas médicas preventivas y educativas al personal de la Institución:



656

621

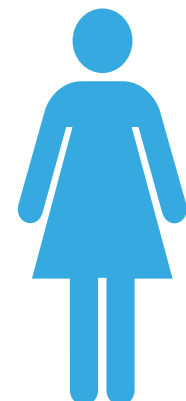

1,277

- Se entregaron 2,645 medicamentos del INE y 3,401 muestras médicas



- Se realizaron 83 visitas domiciliarias y 150 suspensiones de labores



Jornadas Médicas Preventivas y Educativas

NO.	NOMBRE	FECHA	PACIENTE (M)	PACIENTE (F)
1	Desparasitación	Enero	29	23
2	Vacuna de VPH	Enero	0	49
3	Vacuna COVID - 19	Enero	49	44
4	Vacunas Hepatitis B	Febrero	66	60
5	Vacuna de VPH 2ª Dosis	Febrero	0	55
6	Vacuna Hepatitis B 2ª Dosis	Marzo	71	72
7	Hemoglobina	Abril	26	53
8	Desparasitación	Mayo	39	42
9	Vacunación COVID - 19	Mayo	50	52
10	Desparasitación	Junio	1	7
11	Hisopados	Junio	106	73
12	Hisopados	Julio	14	15
13	Glucosa Pre y Post prandial	Agosto	9	27
14	Hisopados	Septiembre	8	7
15	Colesterol	Octubre	27	43
16	Hisopados	Octubre	96	84
17	Hisopados	Noviembre	66	47
18	Vacuna Influenza	Diciembre	101	96

Fuente: Clínica Médica INE.

Jornadas Médicas Preventivas y Educativas



Fuente: Clínica Médica INE.



Apoyó a la ejecución de todas y cada una de las actividades técnicas y administrativas, previendo las disponibilidades de presupuesto, apoyándose en la planificación y programación de cada unidad, por medio de las unidades de presupuesto, contabilidad y tesorería.

Entre los resultados obtenidos en el ejercicio fiscal 2022 se pueden mencionar:

RESULTADOS POA 2022
Apertura Presupuestaria y Contable para el Ejercicio Fiscal 2022
7 modificaciones Presupuestarias
Elaboración de 2 ampliaciones presupuestarias
Entrega de informes de Gestión Presupuestaria
Registro contable, ingresos y egresos SICOIN
Armonizar los registros bancarios entre SICOIN y Banca Virtual del INE
Elaborar la Caja Fiscal y Estados Financieros mensuales
Clasificación, digitalización, traslado y resguardo de expedientes de la Sección de Tesorería
Entrega de expedientes a la CGC para ser fiscalizados
Aprobación del Manual de Procesos de Viáticos al Interior y Exterior de la Republica de Guatemala (Versión 2)
Entrega de bienes muebles a Bomberos Voluntarios
Registro en libros y fijar número de inventarios y actualización de tarjetas de responsabilidad
Acreditamiento de sueldos y honorarios, proveedores, fondos rotativos
Control de saldos en las cuentas monetarias
ACTIVIDADES RELEVANTES
Registro del inventario de bienes en el Módulo de Inventario del Sistema de Contabilidad Integrada SICOIN
Traslado y digitalización de expedientes a la bodega de la 12 avenida
Se amplió el presupuesto para el año 2023 derivado a la realización de las encuestas.



Entre los resultados más relevantes que se produjeron en la Dirección de Informática se pueden mencionar los siguientes:

- Logro de una mejora sustancial en la Capacidad y Rendimiento de los Servidores Funcionales, beneficiando al cien por ciento (100%) de los usuarios de la Institución.
- Unificación de las Herramientas Técnicas en los Sistema Ofimáticos adquiridos, obteniendo de esta forma servicios de alta gama y última generación.
- Ampliación en la Capacidad de Almacenamiento, con lo cual se obtiene una mejora en el resguardo de la información que manejan los diversos Sistemas que operan en la Institución.

Aumento de Capacidad en Memoria RAM en Servidores Funcionales

Se adquirieron 3 servidores que beneficiaron a más del 80% de los usuarios de la Red INEGUATE, dando más capacidad de acción y almacenamiento

Capacidad actual de RAM:

- INEVHOST01 512 GB
- INEVHOST02 40 GB
- INEVHOST03 272 GB



Discos Duros.



Fotografía: RAM 1.



Fotografía: RAM 2.



Fotografía: RAM 3.

Herramientas Ofimáticas Básicas, Analíticas y de Planificación

Se adquirieron 330 cuentas de Office 365 para el mismo número de usuarios de la Institución, con esto se tienen herramientas ofimáticas de última generación, mejorando el desarrollo de las labores en un 90%.

Nombre ↑	Licencias disponi...	Licencias asignadas	Tipo de cuenta
 Dynamics 365 for Talent	9898	 102/10000	Organización
 Exchange Online (plan 1)	33	 27/60	Organización
 Microsoft 365 Empresa Estándar	0	 300/300	Organización
 Microsoft 365 Empresa Premium	7	 23/30	Organización
 Microsoft Power Automate Free	9662	 338/10000	Organización
 Power BI (gratis)	Sin limite	302	Organización
 Power BI Premium por usuario	81	 29/110	Organización
 Power BI Pro	No se aplica	No se aplica	Organización

Actualización de Sistemas Operativos y Bases de Datos sin Soporte en Servidores Funcionales

Se obtuvo el beneficio al formalizar la adjudicación de Sistemas que se utilizan en cinco servidores del Centro de Datos (Oficina 411 del Edificio América Zona 1), que almacenan Bases de Datos SQL beneficiando a un 80% de los análisis de las encuestas que realiza la Institución.

Adquisición de Firewalls en Delegaciones, Taller, Bodegas y Anexos

Se adquirieron firewalls para las delegaciones las cuales están en funcionamiento en todas las aplicaciones, enrutan el tráfico de internet facilitando el acceso a la información y la comunicación. Los certificados de seguridad Portal SSL mantienen la seguridad de los datos del usuario, verifican la propiedad del sitio WEB y evitan que los atacantes creen una versión falsa del sitio, esta acción garantizó una red más segura para las 21 delegaciones y mejoró la velocidad de conexión a los servidores.

Centro de Datos alternativo a la Nube
Servidores Virtuales INE Plataforma Azure

NOMBRE	TIPO	GRUPO DE RECURSOS	LOCACIÓN
Geonode-machine	Virtual machine	Geoporgrtal-group	East US
Ineazkoboenei001	Virtual machine	Rg_ine	East US 2
qa-indices-nabenik	Virtual machine		East US 2
NOMBRE	SISTEMA OPERATIVO	TAMAÑO	DISCOS
Geonode-machine	Linux	Standard_E2s_v3	2
Ineazkoboenei001	Linux	Standard_D2as_v4	2
qa-indices-nabenik	Linux	Standard_D2s_v3	2
NOMBRE	DESCRIPCIÓN		
Geonode-machine	Contiene el sistema Geonode, necesario para la implementación del Geoportal aportado por CE		
ineazkoboenei001	Contiene el sistema Kobotoolbox, utilizado como CAPI de la encuesta ENEI 2022		
qa-indices-nabenik	Servidor de Desarrollo para las pruebas del nuevo sistema de cálculo de índices para el IPC.		

Descripción de Servidores en la Nube

Existe en el Cuarto de Servidores (Oficina 411) un Servidor Azure en la nube con varias instancias, las cuales permiten manejar máquinas virtuales las cuales alojan los Sistemas de Geoportal, IPC y Kobotollbox y el Sistema Genode.

Descripción de Servidores Locales

Logro del aumento en la capacidad de Memoria Ram en los Servidores Locales para optimizar el rendimiento de las máquinas virtuales y así mismo mejorar el rendimiento de los sistemas locales.

COORDINACIÓN REGIONAL

**Departamento de Coordinación Regional**

El Departamento de Coordinación Regional mediante el personal de las Coordinaciones y Delegaciones Departamentales, brindó apoyo a las Estadísticas Continuas del INE; mediante los procesos de recopilación, crítica, codificación, digitación de boletas y formularios. A finales del año, se procesaron un aproximado de más de 73,000 entre boletas y formularios, correspondientes a los años 2021 y 2022, los cuáles fueron trasladados a las Unidades Técnicas de la Dirección de Índices y Estadísticas Continuas del INE.

Se atendió a más de 150 usuarios de manera presencial. Quienes consultaron información estadística sobre los siguientes temas: Datos de Población del Censo, año 2002 y 2018, Proyecciones de Población, Lugares Poblados, Costo de la Canasta Básica, Índice de Precio al Consumidor (IPC), Desempleo, Estadísticas de Salud, entre otros.

Se apoyó al área técnica del INE en el acompañamiento de los proyectos estadísticos, siendo estas: La Encuesta Nacional de Ingresos y Gastos de los Hogares -ENIGH-, prueba piloto y definitiva de la Encuesta Nacional de Egresos e Ingresos (ENEI); esto mediante la coordinación, envió de oficios, email y visitas a las autoridades locales, como lo fueron: gobernadores, alcaldes y secretarios municipales, entre otros. Esto con el fin de facilitar a los encuestadores sus actividades de actualización cartográfica y levantamiento de la información en las diferentes comunidades.

Participación por parte de las Delegaciones Departamentales, en diversas reuniones, convocadas por: Los Gobernadores Departamentales, Comisión Departamental de Seguridad Alimentaria y Nutricional -CODESAN-, Consejos Municipales de Desarrollo Urbano y Rural (COMUDE), Consejo Nacional de Desarrollo Urbano y Rural -CONADUR-, Consejo Comunitario de Desarrollo Urbano y Rural -COCODE-, Unidad Técnica Departamental- UTD- y Centro de Operaciones de Emergencia (COE), entre otros.

Realización del INE Educativo y Especial, socializándose los siguientes temas: Proyecciones de Población, Costo de la Canasta Básica, Estadísticas de Violencia Intrafamiliar y Uso de la Plataforma Redatam del XII Censo Nacional de Población y VII de Vivienda.

Supervisión a los procesos de cotización de los productos y servicios que integran al Índice de Precios del Consumidor -IPC- en cada una de las decadas realizadas durante el año.



Gestión de Permiso ante Junta Directiva de la Comunidad de Santa María Xalapán, Jalapa.
Encuesta ENIGH.



Capacitación al personal de la policía Nacional Civil del municipio de Moyuta, Jutiapa. Boleta Estadística de Violencia Intrafamiliar.



Recepción de información estadística por parte del personal de la delegación de Guatemala en las oficinas centrales del INE.



Sala Situacional del Centro de Operaciones de Emergencia COE octubre 2022 por Tormenta Julia, apoyo por parte del personal de la delegación departamental de Izabal del INE.



Capacitación al personal de la policía Nacional Civil del municipio de Moyuta, Jutiapa. Boleta Estadística de Violencia Intrafamiliar.



**FORTALECIMIENTO
INSTITUCIONAL**

CAPÍTULO III

FORTALECIMIENTO INSTITUCIONAL

CUMPLIMIENTO A LA NORMATIVA A028-2021 -SINACIG-

La Contraloría General de Cuentas, como ente rector del control gubernamental, y como parte del fortalecimiento y actualización de los sistemas de control interno, a través del Acuerdo Número A-028-2021 aprueba el Sistema Nacional de Control Interno Gubernamental -SINACIG- el trece de junio de dos mil veintiuno. El SINACIG, es el conjunto de objetivos, responsabilidades, componentes y normas de control interno emitidas por el ente rector del control gubernamental, de observancia obligatoria para las entidades sujetas a la fiscalización, para obtener seguridad en el cumplimiento de los objetivos fundamentales, con el propósito de conocer el entorno de control, la evaluación de riesgos y actividades de control, que permitan generar información y comunicación de los resultados obtenidos, utilizando procesos de supervisión.

El INE, como sujeto a fiscalización al cumplimiento de las disposiciones de observancia general y obligatoria emitidas por la Contraloría General de Cuentas, a través de la Resolución de Gerencia No. 260-2021 de fecha 13 de diciembre 2021 resuelve crear la Comisión Técnica Gerencial, con el objeto de coordinar el diseño para la implementación del Sistema Nacional de Control Interno Gubernamental -SINACIG- en el Instituto Nacional de Estadística. La cual está integrada de la siguiente manera:

1. Director (a) de Planificación (quien coordinará)
2. Director (a) de Informática
3. Director (a) Financiero
4. Jefe (a) del Departamento de Recursos Humanos
5. Coordinador (a) del Equipo de Seguimiento del SINACIG

Seguidamente, en abril de 2022, el INE, en base a la Resolución de Junta Directiva JD INE No. 09-13-2022, aprueba y publica en el portal electrónico institucional, la Matriz de Evaluación de Riesgos, Mapa de Riesgos, Plan de Trabajo de Evaluación de Riesgos y el Informe Anual de Control Interno.

Como resultado del levantamiento de la información en las unidades especializadas se identificaron diecisiete riesgos institucionales, los cuales fueron atendidos a través de la implementación de controles por parte de las unidades especializadas a fin de mitigar su impacto en la consecución de los objetivos institucionales, como la ejecución eficiente y eficaz de los recursos públicos, cumplimiento de leyes y regulaciones aplicables, presentación de información financiera y no financiera, salvaguarda de los recursos para evitar pérdidas, mal uso y daño, cumplimiento de rendición de cuentas y la mejora continua.

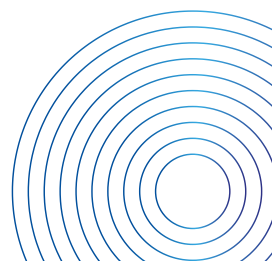
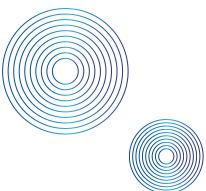



SINACIG.

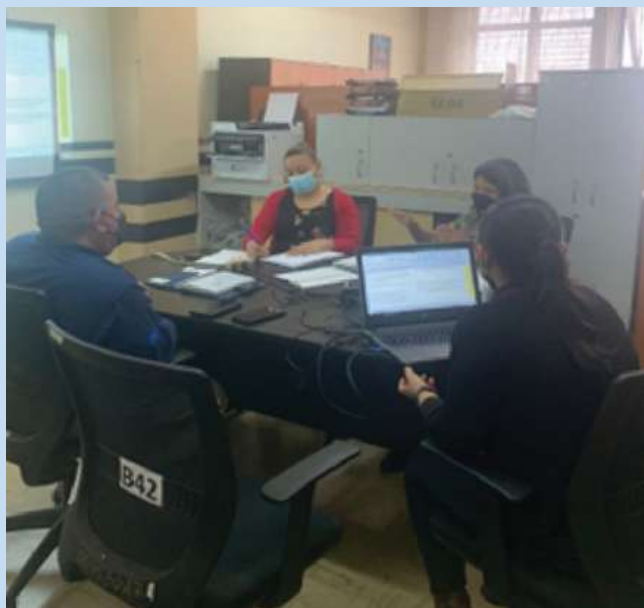

SINACIG.

CÓDIGO DE ÉTICA Y POLÍTICA DE PREVENCIÓN DE LA CORRUPCIÓN DEL INSTITUTO NACIONAL DE ESTADÍSTICA -INE-

La máxima autoridad, en cumplimiento en la implementación del SINACIG, y bajo el marco del entorno de control y gobernanza, impulsó a través del equipo de dirección y la unidad especializada el diseño y elaboración del Código de Ética, aprobado por medio de la resolución de Junta Directiva JD INE No. 33-33-2022, el cual tiene como objeto, establecer las normas de ética aplicables a la conducta de todas las personas que tengan cualquier tipo de relación laboral o contractual con el Instituto Nacional de Estadística -INE-, con el fin de crear una cultura ética institucional que forme parte del desempeño personal para realizar una gestión eficiente, a través de una conducta honesta y que dentro de su contenido se consideró las diferentes leyes y normativas relacionadas, como la Ley de Probidad y Responsabilidades de funcionarios y empleados Públicos y su Reglamento. Así como se integraron cinco principios éticos que regulan el comportamiento de los servidores públicos.



PRINCIPIOS ÉTICOS

- **Integridad**

Actuar con decoro, consistencia y respeto, generando un ambiente de transparencia y confiabilidad, sujeta a las directrices establecidas en las políticas, leyes, normas y procedimientos internos y externos que rigen al Instituto.

- **Justicia**

Obrar y trabajar respetando siempre la verdad y dignidad, dando a cada persona lo que le corresponde, con igualdad de oportunidades sin ninguna distinción ni discriminación, abarcando la interculturalidad que caracteriza al país.

- **Equidad**

Brindar un trato justo e imparcial hacia los compañeros de trabajo y demás personas; asimismo, actuar con generosidad, sensibilidad y solidaridad.

- **Libertad**

Posibilidad de ser agentes de su propio desarrollo laboral, respetando a sus compañeros de trabajo y demás personas; haciéndose responsable de su forma de actuar dentro de una sociedad

- **Liderazgo**

Ejercer influencia positiva, dentro de su equipo, para trabajar de forma entusiasta e innovadora por un objetivo en común.

En ese mismo sentido, se diseña y elabora la Política de Prevención de la Corrupción del Instituto Nacional de Estadística, INE, aprobada mediante la resolución de Junta Directiva JD INE No. 34-34-2022, la cual está diseñada para la prevención, detección, fomento de la cultura de denuncia, así como a la fiscalización y control de los recursos públicos



Conformación del Comité de Ética

Se crea el Comité de Ética como órgano para el conocimiento, interpretación y aplicación de las disposiciones de este, integrado de la siguiente forma:

1. Un representante titular y suplente nombrado por la Gerencia.
2. Un representante titular y suplente de la Dirección de Planificación.
3. Un representante titular y suplente de la Dirección de Asesoría Jurídica.

Promoción del Código de Ética y la Política de Prevención de la Corrupción

Como parte de la estrategia de la promoción del Código de Ética y la Política de prevención de la Corrupción, la Sección de Capacitación y Becas, conforme 18 grupos de 20 personas cada uno, integrado por personal permanente y personal por contrato, para el desarrollo de talleres los cuales incluían dinámicas, preguntas generadoras y la participación de personal de Asesoría Jurídica para la resolución de cuestionamientos en la interpretación del contenido en los instrumentos.



Comité de Ética.

Al finalizar cada taller, se entregó a cada participante un ejemplar de los instrumentos y la hoja de declaración del conocimiento y comprensión sobre el Código de Ética y la Política de Prevención de la Corrupción del INE. Al personal de las delegaciones departamentales, se les socializó a través de la plataforma informática Zoom.



Capacitación de personal.



Capacitación de personal.



Capacitación de personal.

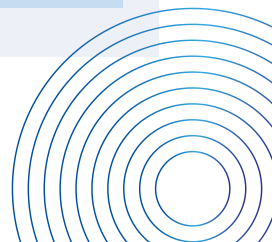

PROMOCIÓN DEL RECURSO HUMANO Y CONVOCATORIAS EXTERNAS

El INE, a través del Departamento de Recursos Humanos, juntamente con la Oficina Nacional de Servicio Civil -ONSEC-, realizaron acciones para implementar la profesionalización y desarrollo de la carrera administrativa, mediante el otorgamiento de cargos públicos con base en méritos, capacidad, preparación, eficiencia y honradez, en cumplimiento con lo establecido en la Constitución Política de la República de Guatemala, la Ley de Servicio Civil y su Reglamento. Transparentando la dotación de recursos humanos por medio de un proceso de reclutamiento y selección de personal estandarizado, legal y técnico.



.....
Convocatorias.

Durante el año se realizaron 32 procesos de convocatorias internas y externas, de las cuales se adjudicaron 14 plazas de personal permanente, con lo cual se fortaleció principalmente al Departamento de Recursos Humanos, Sección de Personal, Sección de Tesorería, Servicios Internos, Clínica Médica, Gerencia, Subgerencia Administrativa Financiera, y Departamento de Cartografía.



Convocatorias.

I CONGRESO NACIONAL DE ESTADÍSTICA



El I Congreso Nacional de Estadística, se llevó a cabo el 17 y 18 de noviembre, con la colaboración del Fondo de Población de las Naciones Unidas -UNFPA-, Autoridades Superiores y Directivas del INE, en el cual se tuvo un intercambio de información estadística, con la participación de representantes del IGGS, personal técnico del INE, y participación especial de representantes de la Cepal y UNFPA/LACRO. El primer día se dieron a conocer los siguientes temas: Fundamentos Estadísticos de Encuestas de Hogares; Criterios de Calidad de las Encuestas de Hogares; Cifras sobre afiliados durante el periodo 2019-2021 y perspectivas para el 2023 y su vinculación con estadísticas de mercado laboral; Cartografía Digital y el uso de entrevistas personales asistidas por computadora en el Instituto Nacional de Estadística.

El segundo día, se abordaron los siguientes temas: Uso estadístico de registros administrativos; Uso de estadísticas para la construcción del registro social de beneficiarios para programas sociales; Teoría de los números Índices y metodología de Índice de Precios al Consumidor, base diciembre 2010; Principales resultados del Informe del empleador, período 2021, como ejemplo del uso estadístico de los registros administrativos; Cifras estadísticas con software TABLEU; Inflación y Producto Interno Bruto en Guatemala; Productividad de las actividades económicas medida desde las estadísticas nacionales; La importancia de las estadísticas en la Seguridad Alimentaria en Guatemala; esto gracias a la participación de representantes del MINTRAB, MIDES, BANGUAT, INTECAP, SESAN, técnicos del INE, y y la participación especial de representantes de UNFPA y PNUD.





I Congreso Nacional de Estadística.



I Congreso Nacional de Estadística.



.....
I Congreso Nacional de Estadística.



COOPERACIÓN Y
ORGANISMOS
INTERNACIONALES

CAPÍTULO IV

COOPERACIÓN Y ORGANISMOS INTERNACIONALES

En el marco de la cooperación internacional, el INE tuvo acercamientos con las diferentes agencias de cooperación, definiendo líneas de acción que coadyuvaron al fortalecimiento institucional, en la realización de consultorías, asistencia técnica y apoyo financiero a las áreas técnicas del INE.

Fondo de Población de las Naciones Unidas -UNFPA-

Como resultado de las gestiones realizadas se logró la firma de la Matriz de Trabajo 2022 con el Fondo de Población de las Naciones Unidas -UNFPA-, la cual se orientó a:



- Consultoría para la Coordinación Técnica de la Encuesta Nacional de Empleo e Ingresos -ENEI- 2022, en la cual se revisaron los instrumentos técnicos a utilizar en el levantamiento de la información, cargas de trabajo asignadas para el operativo de campo, así como un plan de capacitación, y un informe final que incluyó los resultados alcanzados a noviembre 2022, de la cobertura alcanzada a nivel de las Unidades Primarias y Secundarias de muestreo, lecciones aprendidas, observaciones y recomendaciones para futuras encuestas que realice el INE.
- Apoyo financiero en la realización del I Congreso Nacional de Estadística, además de la participación especial en la ponencia sobre la Cartografía Digital con la participación de la Señora Catalina Valle de UNFPA/LACRO y el Señor Pablo Salazar con el tema del Uso estadístico de registros administrativos.
- Apoyo financiero para la asistencia de dos delegados del INE, a la 20ª. Reunión de Especialistas sobre el Uso del Tiempo y Trabajo no Remunerado, así como para el XXIII Encuentro Internacional de Estadísticas de Género, realizado en Aguascalientes, México del 04 al 07 de octubre.



Fuente: Archivo INE.

- Asistencia técnica para el proyecto piloto “Diseño e Implementación del proceso de actualización cartográfica digital”, el cual tiene como objetivos: Transferir a los equipos técnicos del INE la experiencia adquirida en el proceso de actualización cartográfica digital del proyecto piloto RSH; fortalecer las capacidades técnicas del INE para que la institución desarrolle una metodología de recolección de información cartográfica digital; brindar y proveer de los insumos necesarios para que el equipo técnico designado como responsable del proyecto piloto, diseñe, desarrolle, implemente y valide la metodología de recolección cartográfica digital; así como brindar el acompañamiento al equipo técnico del INE durante cada una de las etapas del proyecto de recolección de información cartográfica digital.



Fuente: Archivo INE.

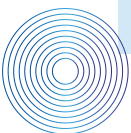

Comisión Económica para América Latina y el Caribe -CEPAL-

Se contó con la asistencia técnica para la Dirección de Índices y Estadísticas Continuas, por parte de CEPAL, para el Cambio de Año Base del Índice de Precios al Consumidor -IPC-, así como para el fortalecimiento de capacidades geoespaciales que tiene como objetivo mejorar el acceso a los datos geoestadísticos generados por el INE, así como facilitar su integración con otras capas de información geoespacial generadas por otras instituciones nacionales y apoyar a la toma de decisiones y el diseño de políticas públicas.



Fuente: INE, visita CEPAL.

Banco Mundial

Se llevaron a cabo reuniones técnicas con el Banco Mundial para la revisión de perfiles en el marco del proyecto de “Movilización efectiva de ingresos internos para un Crecimiento Inclusivo – Guatemala 2021-2027, para solicitud de opinión técnica ante la SEGEPLAN y con esto fortalecer el área de Censos y Encuestas y Precios de Referencia.

Sociedad Alemana de Cooperación Internacional -GIZ- y División de Estadísticas de Naciones Unidas

Se contó con apoyo la consultoría para generar indicadores y tablas de resultados de los ODS a partir del Censo de Población y Vivienda 2018.

Asimismo, se contó con el apoyo de una experta internacional, se llevó a cabo el Taller de capacitación sobre Censos de Población y Hogares con el objetivo de conocer nuevas metodologías y analizar el documento de indicadores dirigido al personal técnico del INE y miembros del SEN



Fuente: Archivo INE.

Red Ciudadana

Como parte de la iniciativa del programa para implementar la plataforma de datos abiertos en el INE, con el objetivo de promover la transparencia, el acceso a la información pública, la competitividad, el desarrollo económico, y la generación de impacto social a través de la apertura, la reutilización de los datos públicos, uso y apropiación de las TIC, se tuvo la asistencia técnica por parte de Red Ciudadana en el establecimiento de cuatro objetivos: 1. Procesos de formación y talleres de la metodología y sensibilización sobre Datos Abiertos; 2. Asistencia técnica a la mesa de trabajo de Datos Abiertos; 3. Análisis, revisión, recolección de datos, para posteriormente validarlos y ponerlos a disposición de la ciudadanía y; 4. Diseñar, acompañar e implementar un portal oficial de Datos Abiertos en el INE, los cuales se implementarán el próximo año



Categorías de datos

private group
1 conjunto de datos

Ver todas las categorías →

Fuente: Archivo INE.



RENDICIÓN DE CUENTAS

CAPÍTULO V

RENDICIÓN DE CUENTAS

ADMINISTRACIÓN DE LOS RECURSOS FINANCIEROS DEL INE, EJERCICIO FISCAL 2022

Según el Acuerdo Gubernativo No. 264-2021 de fecha 14 de diciembre 2021, el presupuesto inicial aprobado para el Instituto Nacional de Estadística fue de Sesenta millones, ochocientos mil quetzales (Q.60,800,000.00).

Durante el año se realizaron siete modificaciones y dos ampliaciones presupuestarias, con el propósito de dar cumplimiento con las metas programadas en el Plan Operativo Anual. La primera ampliación presupuestaria se realizó por diez millones de quetzales (Q.10,000,000.00) aprobada por medio del Acuerdo Gubernativo 144-2022 y la segunda por diez millones trescientos sesenta y nueve mil quinientos cincuenta quetzales (Q.10,369,550.00), aprobada por el Acuerdo Gubernativo 237-2022.

Por consiguiente, el presupuesto autorizado fue de ochenta y un mil millones ciento sesenta y nueve mil quinientos cincuenta quetzales (Q. 81,169,550.00) para el ejercicio fiscal 2022.

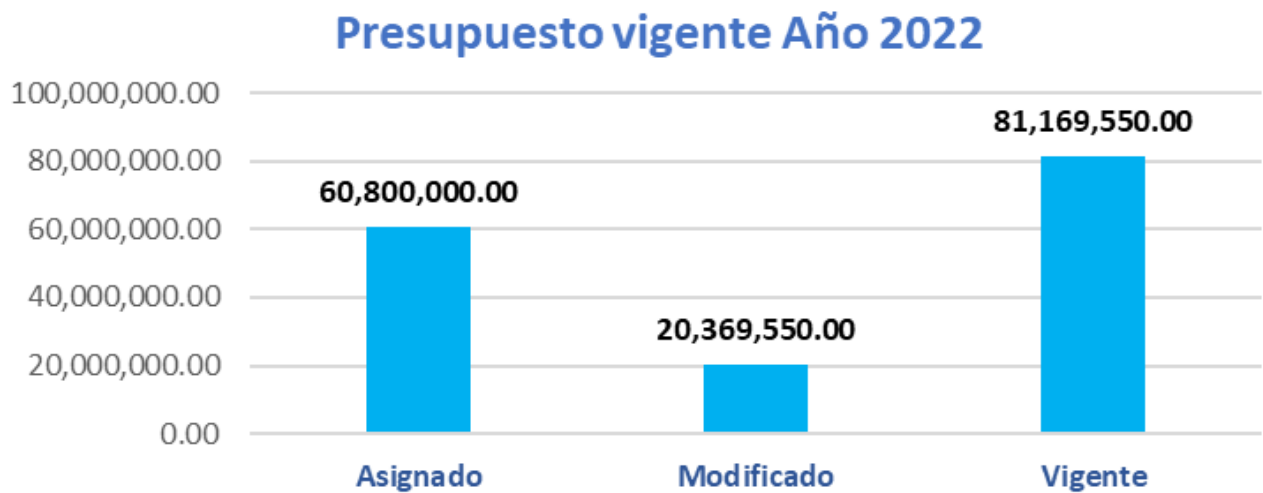

Fuente: Elaboración propia con base a reporte R00804768 de Sicoin.

Presupuesto 2022 (en quetzales)
Presupuesto por Fuente de Financiamiento
Al 31 de diciembre

CÓDIGO	FUENTE DE FINANCIAMIENTO	ASIGNADO	MODIFICADO	VIGENTE
11	Ingresos Corrientes	57,000,000	20,369,550	77,369,550
31	Ingresos Propios	300,000	-	300,000
32	Disminución de Caja y Bancos (fuente 31)	3,500,000	-	3,500,000
TOTAL		60,800,000	20,369,550	81,169,550

Fuente: Elaboración propia con base a reporte R00804768 de Sicoín.

Ejecución Presupuestaria 2022 (en quetzales)
Por grupo de Gasto
Al 31 de diciembre

CÓDIGO	GRUPO DE GASTO	ASIGNADO	MODIFICADO	VIGENTE	% EJECUCIÓN
0	Servicios Personales	41,874,381	19,810,401	61,684,782	92.82
1	Servicios No Personales	12,168,825	-1,266,075	10,902,750	84.50
2	Materiales y Suministros	6,124,794	-1,432,000	4,692,794	79.39
3	Propiedad, Planta, Equipo e Intangibles	-	1,364,000	1,364,000	77.74
4	Transferencias Corrientes	632,000	1,412,224	2,044,224	85.89
9	Asignaciones Globales	-	481,000	481,000	99.66
TOTAL		60,800,000	20,369,550	81,169,550	90.54

Fuente: Elaboración propia con base a reporte R00804768 de Sicoín.

Estados Financieros
Balance General

Contabilidad - Reportes - Balance General		FECHA : 4/01/2023																																																																									
Balance General		HORA : 10:30.25																																																																									
INSTITUTO NACIONAL DE ESTADÍSTICA (INE)		REPORTE: R00807168.rpt																																																																									
Expresado en Quetzales																																																																											
AL 31 DE DICIEMBRE DEL 2022																																																																											
EJERCICIO: 2022																																																																											
<table style="width: 100%; border-collapse: collapse;"> <thead> <tr> <th colspan="2" style="text-align: center;">ACTIVO</th> </tr> </thead> <tbody> <tr> <td>1000 ACTIVO</td> <td></td> </tr> <tr> <td>1100 ACTIVO CORRIENTE (CIRCULANTE)</td> <td></td> </tr> <tr> <td>1110 ACTIVO DISPONIBLE</td> <td></td> </tr> <tr> <td>1112 Bancos</td> <td style="text-align: right;">19,821,708.77</td> </tr> <tr> <td>Total de ACTIVO DISPONIBLE</td> <td style="text-align: right; border-top: 1px solid black;">19,821,708.77</td> </tr> <tr> <td>Total de ACTIVO CORRIENTE (CIRCULANTE)</td> <td style="text-align: right; border-top: 1px solid black;">19,821,708.77</td> </tr> <tr> <td>1200 ACTIVO NO CORRIENTE (LARGO PLAZO)</td> <td></td> </tr> <tr> <td>1220 CUENTAS Y DOCUMENTOS A COBRAR A LARGO PLAZO</td> <td></td> </tr> <tr> <td>1221 Cuentas a Cobrar a Largo Plazo</td> <td style="text-align: right;">1,533,252.44</td> </tr> <tr> <td>Total de CUENTAS Y DOCUMENTOS A COBRAR A LARGO PLAZO</td> <td style="text-align: right; border-top: 1px solid black;">1,533,252.44</td> </tr> <tr> <td>1230 PROPIEDAD, PLANTA Y EQUIPO (NETO)</td> <td></td> </tr> <tr> <td>1232 Maquinaria y Equipo</td> <td style="text-align: right;">36,120,348.34</td> </tr> <tr> <td>1237 Otros Activos Fijos</td> <td style="text-align: right;">1,053,878.03</td> </tr> <tr> <td>2271 DEPRECIACION ACUMULADA</td> <td style="text-align: right;">-30,741,461.02</td> </tr> <tr> <td>Total de PROPIEDAD, PLANTA Y EQUIPO (NETO)</td> <td style="text-align: right; border-top: 1px solid black;">6,432,765.35</td> </tr> <tr> <td>Total de ACTIVO NO CORRIENTE (LARGO PLAZO)</td> <td style="text-align: right; border-top: 1px solid black;">7,966,017.79</td> </tr> <tr> <td>SUMA ACTIVO</td> <td style="text-align: right; border-top: 3px double black; border-bottom: 3px double black;">27,787,726.56</td> </tr> </tbody> </table>	ACTIVO		1000 ACTIVO		1100 ACTIVO CORRIENTE (CIRCULANTE)		1110 ACTIVO DISPONIBLE		1112 Bancos	19,821,708.77	Total de ACTIVO DISPONIBLE	19,821,708.77	Total de ACTIVO CORRIENTE (CIRCULANTE)	19,821,708.77	1200 ACTIVO NO CORRIENTE (LARGO PLAZO)		1220 CUENTAS Y DOCUMENTOS A COBRAR A LARGO PLAZO		1221 Cuentas a Cobrar a Largo Plazo	1,533,252.44	Total de CUENTAS Y DOCUMENTOS A COBRAR A LARGO PLAZO	1,533,252.44	1230 PROPIEDAD, PLANTA Y EQUIPO (NETO)		1232 Maquinaria y Equipo	36,120,348.34	1237 Otros Activos Fijos	1,053,878.03	2271 DEPRECIACION ACUMULADA	-30,741,461.02	Total de PROPIEDAD, PLANTA Y EQUIPO (NETO)	6,432,765.35	Total de ACTIVO NO CORRIENTE (LARGO PLAZO)	7,966,017.79	SUMA ACTIVO	27,787,726.56	<table style="width: 100%; border-collapse: collapse;"> <thead> <tr> <th colspan="2" style="text-align: center;">PASIVO</th> </tr> </thead> <tbody> <tr> <td>2000 PASIVO</td> <td></td> </tr> <tr> <td>2100 PASIVO CORRIENTE</td> <td></td> </tr> <tr> <td>2110 Cuentas a Pagar a Corto Plazo</td> <td></td> </tr> <tr> <td>2113 Gastos del Personal a Pagar</td> <td style="text-align: right;">761,410.26</td> </tr> <tr> <td>2116 Otras Cuentas a Pagar a Corto Plazo</td> <td style="text-align: right;">17,534.50</td> </tr> <tr> <td>Total de Cuentas a Pagar a Corto Plazo</td> <td style="text-align: right; border-top: 1px solid black;">778,944.76</td> </tr> <tr> <td>Total de PASIVO CORRIENTE</td> <td style="text-align: right; border-top: 1px solid black;">778,944.76</td> </tr> <tr> <td>Total de PASIVO</td> <td style="text-align: right; border-top: 1px solid black;">778,944.76</td> </tr> <tr> <td>3000 PATRIMONIO</td> <td></td> </tr> <tr> <td>3200 PATRIMONIO INSTITUCIONAL</td> <td></td> </tr> <tr> <td>3210 CAPITAL SOCIAL E INSTITUCIONAL</td> <td></td> </tr> <tr> <td>3211 CAPITAL O PATRIMONIO INSTITUCIONAL</td> <td style="text-align: right;">4,479,443.62</td> </tr> <tr> <td>3212 Resultado del Ejercicio</td> <td style="text-align: right;">1,302,157.01</td> </tr> <tr> <td>3212 Resultados Acumulados de los Ejercicios Anteriores</td> <td style="text-align: right;">21,227,181.17</td> </tr> <tr> <td>Total de CAPITAL SOCIAL E INSTITUCIONAL</td> <td style="text-align: right; border-top: 1px solid black;">27,008,781.80</td> </tr> <tr> <td>Total de PATRIMONIO INSTITUCIONAL</td> <td style="text-align: right; border-top: 1px solid black;">27,008,781.80</td> </tr> <tr> <td>Total de PATRIMONIO</td> <td style="text-align: right; border-top: 1px solid black;">27,008,781.80</td> </tr> <tr> <td>SUMA PASIVO Y PATRIMONIO</td> <td style="text-align: right; border-top: 3px double black; border-bottom: 3px double black;">27,787,726.56</td> </tr> </tbody> </table>	PASIVO		2000 PASIVO		2100 PASIVO CORRIENTE		2110 Cuentas a Pagar a Corto Plazo		2113 Gastos del Personal a Pagar	761,410.26	2116 Otras Cuentas a Pagar a Corto Plazo	17,534.50	Total de Cuentas a Pagar a Corto Plazo	778,944.76	Total de PASIVO CORRIENTE	778,944.76	Total de PASIVO	778,944.76	3000 PATRIMONIO		3200 PATRIMONIO INSTITUCIONAL		3210 CAPITAL SOCIAL E INSTITUCIONAL		3211 CAPITAL O PATRIMONIO INSTITUCIONAL	4,479,443.62	3212 Resultado del Ejercicio	1,302,157.01	3212 Resultados Acumulados de los Ejercicios Anteriores	21,227,181.17	Total de CAPITAL SOCIAL E INSTITUCIONAL	27,008,781.80	Total de PATRIMONIO INSTITUCIONAL	27,008,781.80	Total de PATRIMONIO	27,008,781.80	SUMA PASIVO Y PATRIMONIO	27,787,726.56
ACTIVO																																																																											
1000 ACTIVO																																																																											
1100 ACTIVO CORRIENTE (CIRCULANTE)																																																																											
1110 ACTIVO DISPONIBLE																																																																											
1112 Bancos	19,821,708.77																																																																										
Total de ACTIVO DISPONIBLE	19,821,708.77																																																																										
Total de ACTIVO CORRIENTE (CIRCULANTE)	19,821,708.77																																																																										
1200 ACTIVO NO CORRIENTE (LARGO PLAZO)																																																																											
1220 CUENTAS Y DOCUMENTOS A COBRAR A LARGO PLAZO																																																																											
1221 Cuentas a Cobrar a Largo Plazo	1,533,252.44																																																																										
Total de CUENTAS Y DOCUMENTOS A COBRAR A LARGO PLAZO	1,533,252.44																																																																										
1230 PROPIEDAD, PLANTA Y EQUIPO (NETO)																																																																											
1232 Maquinaria y Equipo	36,120,348.34																																																																										
1237 Otros Activos Fijos	1,053,878.03																																																																										
2271 DEPRECIACION ACUMULADA	-30,741,461.02																																																																										
Total de PROPIEDAD, PLANTA Y EQUIPO (NETO)	6,432,765.35																																																																										
Total de ACTIVO NO CORRIENTE (LARGO PLAZO)	7,966,017.79																																																																										
SUMA ACTIVO	27,787,726.56																																																																										
PASIVO																																																																											
2000 PASIVO																																																																											
2100 PASIVO CORRIENTE																																																																											
2110 Cuentas a Pagar a Corto Plazo																																																																											
2113 Gastos del Personal a Pagar	761,410.26																																																																										
2116 Otras Cuentas a Pagar a Corto Plazo	17,534.50																																																																										
Total de Cuentas a Pagar a Corto Plazo	778,944.76																																																																										
Total de PASIVO CORRIENTE	778,944.76																																																																										
Total de PASIVO	778,944.76																																																																										
3000 PATRIMONIO																																																																											
3200 PATRIMONIO INSTITUCIONAL																																																																											
3210 CAPITAL SOCIAL E INSTITUCIONAL																																																																											
3211 CAPITAL O PATRIMONIO INSTITUCIONAL	4,479,443.62																																																																										
3212 Resultado del Ejercicio	1,302,157.01																																																																										
3212 Resultados Acumulados de los Ejercicios Anteriores	21,227,181.17																																																																										
Total de CAPITAL SOCIAL E INSTITUCIONAL	27,008,781.80																																																																										
Total de PATRIMONIO INSTITUCIONAL	27,008,781.80																																																																										
Total de PATRIMONIO	27,008,781.80																																																																										
SUMA PASIVO Y PATRIMONIO	27,787,726.56																																																																										



Jose Estuardo Lopez Najera
Jefe Sección de Contabilidad



Lic. Marco Antonio Mejía Vilatego
Subgerente Administrativo Financiero



Lic. Edgar Octavio Mansilla Carías
Director Financiero en Funciones



Inga. Brenna Izabel Miranda Consuegra
Gerente

Estado de Resultados

SISTEMA DE CONTABILIDAD INTEGRADA GUBERNAMENTAL
Contabilidad - Reportes - Estado de resultados
Estado de Resultados

INSTITUTO NACIONAL DE ESTADÍSTICA (INE)

Expresado en Quetzales

PAGINA : 1 DE 1
 FECHA : 4/01/2023
 HORA : 10:31.01
 REPORTE: R00801028.rpt

EJERCICIO : 2022

DEL 01 DE ENERO AL 31/12/2022

CUENTA	DESCRIPCION DE LA CUENTA	MONTO
5000	INGRESOS	77,996,905.02
5100	INGRESOS CORRIENTES	77,996,905.02
5140	VENTA DE BIENES Y SERVICIOS DE LA ADMINISTRACION PUBLICA	258,221.44
5141	Venta de Bienes	258,221.44
5160	INTERESES Y OTRAS RENTAS DE LA PROPIEDAD	43,338.06
5161	Intereses	43,338.06
5170	TRANSFERENCIAS CORRIENTES RECIBIDAS	77,369,550.00
5172	Transferencias Corrientes del Sector Público	77,369,550.00
5180	DONACIONES CORRIENTES RECIBIDAS	325,795.52
5182	Donaciones en Especie	325,795.52
6000	GASTOS	76,694,748.01
6100	GASTOS CORRIENTES	76,694,748.01
6110	GASTOS DE CONSUMO	72,403,416.83
6111	Remuneraciones	58,795,733.09
6112	Bienes y Servicios	9,348,872.30
6113	Depreciación y Amortización	3,938,368.59
6116	Bienes de Consumo Donaciones	320,442.85
6120	INTERESES, COMISIONES Y OTRAS RENTAS DE LA PROPIEDAD	3,589,169.16
6123	Derechos sobre Bienes Intangibles	1,211,636.86
6124	Otros Alquileres	2,377,532.30
6140	OTRAS PERDIDAS Y/O DESINCORPORACION	488,656.88
6142	Otras Pérdidas	479,340.88
6143	Pérdidas por Inventarios	9,316.00
6150	TRANSFERENCIAS CORRIENTES OTORGADAS	213,505.14
6151	Transferencias Otorgadas al Sector Privado	49,558.00
6152	Transferencias Otorgadas al Sector Público	163,947.14
RESULTADO DEL EJERCICIO		1,302,157.01

 José Esuardo López Najera
 Jefe Sección de Contabilidad



 Licda. Edgar Octavio Mansilla Carías
 Director Financiero en Funciones





 Lic. Marco Antonio Mejía Vilatoro
 Subgerente Administrativo Financiero



 Inga. Brenda Izabel Miranda Consuegra
 Gerente



Opinión de Auditoría Interna al Balance General y Estado de Resultados

Oficio AI 31-2023
Guatemala, 24 de enero de 2023

**Ingeniera
Brenda Izabel Miranda Consuegra
Gerente
Instituto Nacional de Estadística
Su Despacho**

Ingeniera Miranda Consuegra:

Hago de su conocimiento que hemos examinado el Balance General al 31 de diciembre de 2022, el Estado de Resultados y la Ejecución Presupuestaria por el período comprendido del 1 de enero al 31 de diciembre de 2022; y las respectivas notas a los Estados Financieros y Ejecución Presupuestaria del Instituto Nacional de Estadística -INE-, los cuales fueron elaborados por el Departamento Financiero, de conformidad con la información generada por el Sistema de Contabilidad Integrada -SICOIN-, y el Sistema de Gestión -SIGES-.

El examen se efectuó con base en las Normas de Auditoría Interna Gubernamental, las cuales requieren que se planifique y ejecute la Auditoría de manera que se obtenga certeza razonable de la fiabilidad e integridad de la información financiera presentada en los estados financieros.

La Auditoría incluyó, por una parte, el análisis y verificación que los Estados Financieros citados fueron elaborados de acuerdo con los Principios de Contabilidad Generalmente Aceptados (Normas Internacionales de Información Financiera), contenidos en el Manual de Contabilidad Gubernamental; y por la otra, el examen con base en pruebas selectivas de la evidencia que soporta las cifras y revelaciones presentadas en los Estados Financieros.

Al examinar el Balance General, se estableció que el total del activo del Instituto Nacional de Estadística al 31 de diciembre de 2022 asciende a Q27,787.7 miles, integrado por los rubros siguientes: Bancos Q19,821.7 miles; Cuentas y Documentos a Cobrar a Largo Plazo por Q1,533.2 miles; y Propiedad, Planta y Equipo Neto Q6,432.8 miles.

Así mismo, se estableció que el total del pasivo a la misma fecha asciende a Q778.9 miles, integrado por las cuentas siguientes: Gastos del Personal a Pagar por Q761.4 miles y Otras Cuentas por Pagar a Corto Plazo por Q17.5 miles. En ese sentido, el Patrimonio de la Institución (total del activo menos el total del pasivo) asciende a Q27,008.8 miles.

PBX: 2315-4700 8ª calle 9-55 zona 1, Guatemala
www.ine.gob.gt



En lo que respecta al Estado de Resultados se observó que, del 1 de enero al 31 de diciembre de 2022, se generó un Resultado del Ejercicio positivo por 1,302.2 miles, derivado que los ingresos ascendieron a Q77,996.9 miles, mientras que los egresos ascendieron a Q76,694.7 miles.

En lo que respecta a la Ejecución Presupuestaria se observó que, del 1 de enero al 31 de diciembre de 2022, se generaron ingresos por Q77,671.1 miles, equivalente al 95.7% y egresos por Q73,486.9 miles equivalente al 90.54%, ambos con relación al total del presupuesto vigente.

En nuestra opinión, con base en el resultado de la Auditoría efectuada, que en el examen realizado no se establecieron errores importantes en el registro de las transacciones, y que se elaboraron de conformidad con las normas legales y los Principios de Contabilidad Generalmente Aceptados contenidos en la normativa vigente, la información que contienen los Estados Financieros citados y la Ejecución Presupuestaria es fiable e íntegra.

Atentamente,

Lic. César Leonel Ortega Escobedo
Director de Auditoría Interna en Funciones



C.c.: Archivo

Comisión Nacional de Estadística

La Comisión Nacional de Estadística, tal como lo establece el Artículo 20 de la Ley Orgánica del INE, es un organismo técnico de carácter consultivo y se integra con:

El Gerente del INE, quien la preside;

- Un representante del Ministerio de Economía;
- Un representante del Ministerio de Finanzas Públicas;
- Un representante del Ministerio de Agricultura, Ganadería y Alimentación;
- Un representante del Ministerio de Energía y Minas;
- Un representante de la Secretaría General del Consejo Nacional de Planificación Económica;
- Un representante del Banco de Guatemala;
- Un representante de la Universidad de San Carlos de Guatemala;
- Un representante de las Universidades Privadas; y,
- Un representante por cada uno de los sectores agropecuarios, industrial y comercial, designado por las entidades representativas de cada uno de dichos sectores.

Quienes en cumplimiento con el Artículo 23 de la Ley Orgánica del INE, realizaron doce sesiones en las cuales se abordaron temas sobre: La Encuesta Nacional de Empleo e Ingresos 2021; avances de la Encuesta Nacional de Ingresos y Gastos en los Hogares -ENIGH-; Situación de las Oficinas Coordinadoras Sectoriales de Estadística OCSE's en el marco del SEN, marco legal y su Estrategia de Reactivación; Plan y avances en el cambio de base del IPC; Uso de herramientas para la recolección de información vía electrónica; Marcos metodológicos de medición de mercado laboral utilizados en la construcción de la boleta para la ENEI 2022; Estadísticas de los Precios de Referencia; Innovación a la ENEI 2022; logros institucionales 2022 y planificación 2023.



*Instituto Nacional de Estadística
Guatemala*



INE GUATEMALA



comunicacion@ine.gob.gt



2315-4700